ALFABETIZACIÓN NEUROCIENTIFICA Y PENSAMIENTO CRITICO

EN LA UNIVERSIDAD COLOMBIANA

El libro **ALFABETIZACIÓN NEUROCIENTIFICA Y PENSAMIENTO CRITICO EN LA UNIVERSIDAD COLOMBIANA** está avalado por un sistema de evaluación por pares doble ciego, también conocido en inglés como sistemas "double-blind paper review" registrados en la base de datos de la **EDITORIAL CIENCIA DIGITAL** con registro en la Cámara Ecuatoriana del Libros No.663 para la revisión de libros, capítulos de libros o compilación.

Evaluadores:

- Magda Milena Contreras Jauregui

ISBN_978-9942-595-16-4

Primera edición, agosto 2026

Edición con fines didácticos

Coeditado e impreso en Ambato - Ecuador

El libro que se publica es de exclusiva responsabilidad de los autores y no necesariamente reflejan el pensamiento de la **Editorial Ciencia Digital.**

El libro queda en propiedad de la editorial y por tanto su publicación parcial y/o total en otro medio tiene que ser autorizado por el director de la **Editorial Ciencia Digital.**

Jardín Ambateño, Ambato, Ecuador

Teléfono: 0998235485 – 032-511262

Publicación:

w: www.cienciadigitaleditorial.com

w: http://libros.cienciadigital.org/index.php/CienciaDigitalEditorial

e: luisefrainvelastegui@cienciadigital.org

AUTORES

AUTORES

- **Edinson Hurtado Ibarra**
(Universidad del Atlántico)
- **Fabian Andres Contreras Jauregui**
(Universidad del Atlántico)
- **Marco Aurelio Venegas Polo**
(Universidad del Atlántico)
- **Luis Efraín Velastegui López**
(Ciencia Digital Editorial)

ISBN: 978-9942-595-16-4

CIENCIA DIGITAL EDITORIAL

La **Editorial Ciencia Digital**, creada por Dr.C. Efraín Velasteguí López PhD. en 2017, está inscrita en la Cámara Ecuatoriana del Libro con registro editorial No. 663.

El **objetivo** fundamental de la **Editorial Ciencia Digital** es un observatorio y lugar de intercambio de referencia en relación con la investigación, la didáctica y la práctica artística de la escritura. Reivindica a un tiempo los espacios tradicionales para el texto y la experimentación con los nuevos lenguajes, haciendo de puente entre las distintas sensibilidades y concepciones de la literatura.

El acceso libre y universal a la cultura es un valor que promueve Editorial Ciencia Digital a las nuevas tecnologías esta difusión tiene un alcance global. Muchas de nuestras actividades están enfocadas en este sentido, como la biblioteca digital, las publicaciones digitales, a la investigación y el desarrollo.

Desde su creación, la Editorial Ciencia Digital ha venido desarrollando una intensa actividad abarcando las siguientes áreas:

- Edición de libros y capítulos de libros
- Memoria de congresos científicos
- Red de Investigación

Editorial de las revistas indexadas en Latindex 2.0 y en diferentes bases de datos y repositorios: **Ciencia Digital** (ISSN 2602-8085), **Visionario Digital** (ISSN 2602-8506), **Explorador Digital** (ISSN 2661-6831), **Conciencia Digital** (ISSN 2600-5859), **Anatomía Digital** (ISSN 2697-3391) & **Alfa Publicaciones** (ISSN 2773-7330).

ISBN: 978-9942-595-16-4

ISBN: 978-9942-595-16-4 Versión Electrónica

Los aportes para la publicación de esta obra, está constituido por la experiencia de los investigadores

EDITORIAL REVISTA CIENCIA DIGITAL

Efraín Velasteguí López[1]

Contacto: Ciencia Digital, Jardín Ambateño, Ambato- Ecuador

Teléfono: 0998235485 - 032511262

Publicación:

w: www.cienciadigitaleditorial.com

e: luisefrainvelastegui@cienciadigital.org

Editora Ejecutiva	Director General
Dr. Tatiana Carrasco R.	Dr.C. Efraín Velasteguí PhD.

[1] **Efraín Velasteguí López**: Magister en Tecnología de la Información y Multimedia Educativa, Magister en Docencia y Currículo para la Educación Superior, Doctor (**PhD**) en Ciencia Pedagógicas por la Universidad de Matanza Camilo Cien Fuegos Cuba, cuenta con más de 120 publicaciones en revista indexadas en Latindex y Scopus, 21 ponencias a nivel nacional e internacional, 16 libros con ISBN, en multimedia educativa registrada en la cámara ecuatoriano del libro, tres patente de la marca Ciencia Digital, Acreditación en la categorización de investigadores nacionales y extranjeros Registro REG-INV-18-02074, Director, editor de las revistas indexadas en Latindex Catalogo 2.0, Ciencia Digital, Visionario Digital, Explorador Digital, Conciencia Digital, Anatomía Digital, Alfa Publicaciones y editorial Ciencia Digital registro editorial No 663. Cámara Ecuatoriana del libro director de la Red de Investigación Ciencia Digital, emitido mediante Acuerdo Nro. SENESCYT-2018-040, con número de registro REG-RED-18-0063

EJEMPLAR GRATUITO
PROHIBIDA SU VENTA

El "copyright" y todos los derechos de propiedad intelectual y/o industrial sobre el contenido de esta edición son propiedad de CDE. No está permitida la reproducción total y/o parcial de esta obra, ni su tratamiento informático, ni la transmisión de ninguna forma o por cualquier medio, electrónico, mecánico, por fotocopia o por registro u otros medios, salvo cuando se realice confines académicos o científicos y estrictamente no comerciales y gratuitos, debiendo citar en todo caso a la editorial.

ISBN
978-9942-595-16-4

PROLOGO

La educación superior enfrenta actualmente uno de los mayores desafíos de su historia: formar profesionales capaces de comprender la complejidad del mundo contemporáneo, analizar críticamente la información disponible y generar soluciones innovadoras a los problemas científicos, sociales y tecnológicos del siglo XXI. En este contexto, la convergencia entre las neurociencias y las ciencias de la educación constituye una oportunidad excepcional para fortalecer la calidad de los procesos formativos mediante la incorporación de evidencias científicas sobre el funcionamiento del cerebro y los mecanismos que sustentan el aprendizaje humano.

Durante las últimas décadas, los avances de la neurociencia han transformado profundamente la comprensión de procesos como la atención, la memoria, la motivación, la emoción, las funciones ejecutivas, la plasticidad cerebral y la toma de decisiones. Sin embargo, la transferencia de estos conocimientos hacia la práctica educativa continúa siendo un desafío debido a la persistencia de neuromitos, interpretaciones simplificadas y aplicaciones pedagógicas desprovistas de respaldo científico. Esta realidad hace indispensable promover una auténtica alfabetización neurocientífica que permita a docentes, investigadores y estudiantes interpretar críticamente la evidencia disponible y utilizarla de manera ética y contextualizada.

El presente libro surge como respuesta a esta necesidad académica y social. Su propósito consiste en ofrecer una visión rigurosa, interdisciplinaria y actualizada acerca de la relación existente entre la alfabetización neurocientífica y el desarrollo del pensamiento crítico dentro de la educación superior colombiana. A través de sus diferentes capítulos se integran aportes provenientes de las neurociencias, la psicología cognitiva, la pedagogía, las ciencias del aprendizaje y la investigación educativa, proporcionando fundamentos teóricos y aplicaciones prácticas que contribuyen al fortalecimiento de la formación universitaria.

Cada capítulo ha sido elaborado a partir de literatura científica ampliamente reconocida, incorporando investigaciones recientes y referentes internacionales que permiten comprender cómo el conocimiento sobre el cerebro puede

enriquecer los procesos de enseñanza, aprendizaje, evaluación e innovación curricular. Asimismo, se enfatiza la importancia de desarrollar competencias investigativas, metacognitivas y críticas que favorezcan una educación basada en evidencias y orientada al aprendizaje permanente.

Finalmente, esta obra pretende convertirse en un referente para docentes universitarios, investigadores, estudiantes de pregrado y posgrado, responsables de políticas educativas y todos aquellos interesados en comprender cómo la alfabetización neurocientífica puede contribuir a formar ciudadanos capaces de pensar críticamente, aprender durante toda la vida y participar activamente en la construcción de una sociedad colombiana más científica, innovadora y comprometida con el desarrollo humano.

ISBN
978-9942-595-16-4

Índice

INTRODUCCION 11
Capítulo 1. La alfabetización neurocientífica en la educación superior 14
Capítulo 2. Bases neurobiológicas del aprendizaje 27
Capítulo 3. Mitos y realidades de la neurociencia 40
Capítulo 4. Fundamentos del pensamiento crítico 50
Capítulo 5. Neurociencia del pensamiento crítico 56
Capítulo 6. Sesgos cognitivos y toma de decisiones 64
Capítulo 7. Educación superior y neuroeducación 73
Capítulo 8. Enseñanza universitaria desde la neurociencia 82
Capítulo 9. Investigación científica y alfabetización neurocientífica 91
Capítulo 10. Estrategias didácticas para fortalecer el pensamiento crítico 99
Capítulo 11. Evaluación del pensamiento crítico 109
Capítulo 12. Competencias para el profesional del siglo XXI 120
Capítulo 13. Hacia una cultura universitaria basada en la evidencia 131
CONCLUSIONES 142
REFERENCIAS 144

INTRODUCCION

La transformación acelerada de la sociedad del conocimiento exige que las instituciones de educación superior redefinan sus modelos de formación para responder a los desafíos derivados del avance científico, la digitalización, la inteligencia artificial y la creciente complejidad de los problemas contemporáneos. En este escenario, ya no resulta suficiente transmitir conocimientos disciplinares; se requiere desarrollar competencias que permitan analizar información de manera rigurosa, evaluar evidencias, resolver problemas complejos, tomar decisiones fundamentadas y aprender continuamente durante toda la vida.

La alfabetización neurocientífica emerge como una competencia estratégica para comprender los fundamentos biológicos y cognitivos del aprendizaje humano. El conocimiento acerca de la plasticidad cerebral, las funciones ejecutivas, la memoria, la atención, la motivación, la emoción y la metacognición ofrece nuevas posibilidades para diseñar ambientes educativos más efectivos, inclusivos e innovadores. No obstante, dichos avances solo adquieren verdadero valor cuando son interpretados críticamente y articulados con los principios de la pedagogía, la psicología cognitiva y las ciencias del aprendizaje.

Paralelamente, el pensamiento crítico constituye una de las competencias transversales más importantes promovidas por la educación superior. Su desarrollo permite a los estudiantes analizar argumentos, valorar evidencias científicas, reconocer sesgos cognitivos, cuestionar supuestos, construir conocimiento de manera autónoma y enfrentar con éxito escenarios caracterizados por la incertidumbre y el cambio permanente. La relación entre alfabetización neurocientífica y pensamiento crítico resulta particularmente relevante porque ambas competencias promueven una cultura académica sustentada en la evidencia, la reflexión y la toma de decisiones informadas.

Este libro aborda de manera integral dicha relación mediante una perspectiva interdisciplinaria que articula los aportes de las neurociencias, la educación, la psicología cognitiva y la investigación científica. A lo largo de sus capítulos se analizan las bases neurobiológicas del aprendizaje, los principales neuromitos presentes en la educación, el desarrollo del pensamiento crítico, los sesgos

cognitivos, las estrategias didácticas sustentadas en evidencia, la innovación curricular, la formación docente y las tendencias internacionales relacionadas con la neuroeducación.

Especial atención se dedica al contexto de la universidad colombiana, reconociendo sus desafíos, oportunidades y necesidades particulares frente a la formación de profesionales capaces de desenvolverse en escenarios científicos, tecnológicos y sociales altamente dinámicos. Desde esta perspectiva, el texto propone fortalecer la investigación educativa, promover el diálogo interdisciplinario y consolidar procesos de innovación pedagógica sustentados en evidencia científica.

Más que presentar respuestas definitivas, esta obra invita a construir una cultura universitaria caracterizada por la reflexión crítica, la investigación permanente, la alfabetización científica y el aprendizaje continuo. Se espera que sus contenidos contribuyan al fortalecimiento de una educación superior de mayor calidad, comprometida con el desarrollo del pensamiento crítico, la formación integral y la transformación social desde el conocimiento científico.

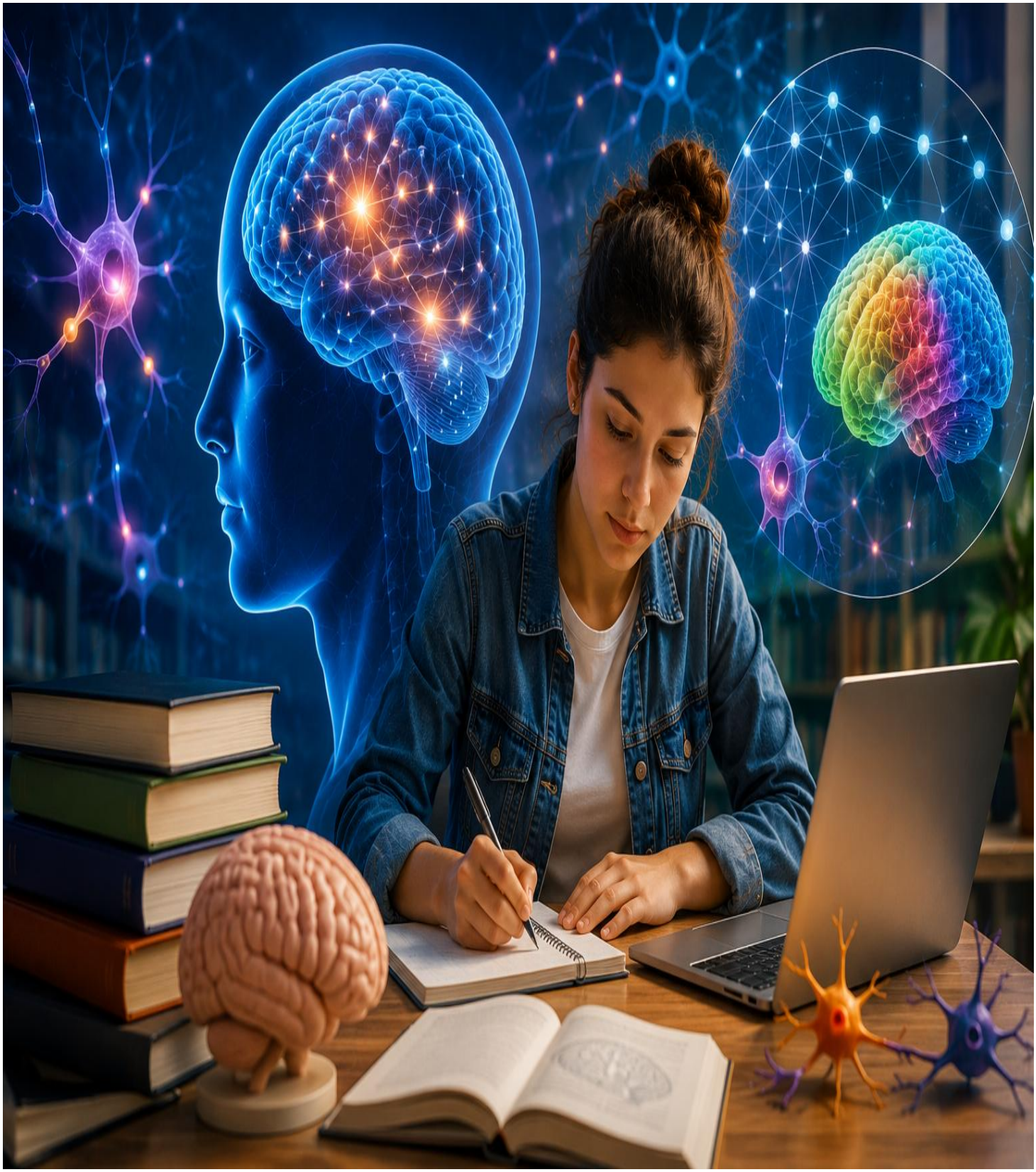

CAPÍTULO I

LA ALFABETIZACIÓN NEUROCIENTÍFICA EN LA EDUCACIÓN SUPERIOR

La alfabetización neurocientífica puede definirse como el conjunto de conocimientos, habilidades y actitudes que permiten comprender los principios fundamentales del funcionamiento cerebral y su relación con los procesos cognitivos, emocionales y conductuales implicados en el aprendizaje. Este concepto trasciende la simple adquisición de información sobre neuroanatomía o neurofisiología, ya que implica la capacidad de interpretar críticamente los hallazgos científicos, diferenciar la evidencia empírica de las creencias infundadas y aplicar dicho conocimiento para mejorar los procesos educativos. Según Howard-Jones (2014), una adecuada alfabetización neurocientífica permite establecer puentes entre las ciencias del cerebro y la práctica pedagógica, evitando interpretaciones simplistas o deterministas sobre el aprendizaje. Asimismo, Tokuhama-Espinosa (2018) sostiene que la integración de la neurociencia en la educación debe realizarse desde una perspectiva interdisciplinaria, en la cual converjan la psicología cognitiva, la pedagogía y las ciencias del aprendizaje, favoreciendo una comprensión más amplia de la complejidad del desarrollo humano. En consecuencia, la alfabetización neurocientífica constituye una competencia esencial para afrontar los desafíos educativos del siglo XXI, particularmente en instituciones de educación superior comprometidas con la innovación y la calidad académica.

En la educación superior, la alfabetización neurocientífica adquiere una relevancia especial debido a que las universidades representan escenarios donde convergen la investigación, la formación profesional y la generación de conocimiento. Los docentes universitarios enfrentan el reto de diseñar experiencias de aprendizaje que respondan a la diversidad cognitiva de los estudiantes, considerando aspectos relacionados con la atención, la memoria, la motivación y la autorregulación. Desde esta perspectiva, conocer cómo funciona el cerebro durante el aprendizaje contribuye a seleccionar estrategias metodológicas más eficaces y sustentadas en evidencia científica. Immordino-Yang y Damasio (2007) argumentan que los procesos emocionales constituyen un componente inseparable del aprendizaje, ya que las emociones orientan la atención, fortalecen la memoria y facilitan la construcción del conocimiento significativo. Esta visión rompe con modelos tradicionales centrados exclusivamente en la transmisión de contenidos y promueve prácticas

ISBN
978-9942-595-16-4

pedagógicas que reconocen la interacción permanente entre cognición, emoción y contexto social. De esta manera, la alfabetización neurocientífica fortalece la capacidad del profesorado para comprender la complejidad del aprendizaje universitario y promover ambientes educativos más inclusivos y efectivos.

Uno de los principales aportes de la alfabetización neurocientífica consiste en combatir la proliferación de neuromitos que han permeado numerosos contextos educativos durante las últimas décadas. Ideas ampliamente difundidas, como la supuesta utilización del diez por ciento del cerebro, la existencia de estilos de aprendizaje estrictamente determinados o la dominancia exclusiva de un hemisferio cerebral, continúan influyendo en decisiones pedagógicas que carecen de respaldo científico. Howard-Jones (2014) señala que estos neuromitos surgen frecuentemente de interpretaciones erróneas o simplificaciones excesivas de investigaciones neurocientíficas, generando prácticas educativas poco efectivas e incluso contraproducentes. Por su parte, Dekker et al. (2012) evidenciaron que una proporción significativa de docentes mantiene creencias erróneas sobre el funcionamiento cerebral, aun cuando manifiestan interés por incorporar la neurociencia en su práctica profesional. En consecuencia, promover la alfabetización neurocientífica implica desarrollar competencias críticas para evaluar la calidad de la evidencia científica, interpretar adecuadamente los resultados de investigación y evitar la adopción de metodologías fundamentadas en supuestos carentes de validación empírica.

La plasticidad cerebral constituye uno de los principios neurocientíficos con mayor impacto en la educación superior debido a que demuestra la capacidad del sistema nervioso para reorganizarse continuamente como resultado de la experiencia, el aprendizaje y la interacción con el entorno. Este fenómeno contradice antiguas concepciones que consideraban al cerebro adulto como una estructura prácticamente inmutable después de determinadas etapas del desarrollo. Investigaciones desarrolladas por Doidge (2015) y otros especialistas evidencian que el cerebro mantiene la capacidad de generar nuevas conexiones neuronales durante toda la vida, especialmente cuando las personas participan en actividades intelectualmente desafiantes, colaborativas y emocionalmente significativas. En el ámbito universitario, este principio respalda la implementación de metodologías activas como el aprendizaje basado en

problemas, el aprendizaje colaborativo, la simulación y la investigación formativa, las cuales favorecen la construcción de redes neuronales asociadas con el pensamiento crítico y la resolución de problemas complejos. Por tanto, comprender la plasticidad cerebral fortalece la convicción de que todos los estudiantes poseen potencial para desarrollar nuevas competencias mediante experiencias educativas adecuadamente diseñadas.

Otro componente fundamental de la alfabetización neurocientífica en la educación superior corresponde al conocimiento de las funciones ejecutivas, entendidas como el conjunto de procesos cognitivos responsables de la planificación, el control inhibitorio, la flexibilidad cognitiva, la toma de decisiones y la autorregulación del comportamiento. Diamond (2013) sostiene que estas funciones constituyen la base del aprendizaje autónomo y del desempeño académico, debido a que permiten organizar la información, establecer prioridades, monitorear el progreso y adaptar las estrategias frente a nuevas situaciones. En el contexto universitario, el fortalecimiento de las funciones ejecutivas favorece el desarrollo de competencias investigativas, el pensamiento crítico y la capacidad para enfrentar problemas complejos en escenarios profesionales dinámicos. Asimismo, la alfabetización neurocientífica permite a los docentes comprender que estas habilidades pueden estimularse mediante actividades que promuevan la reflexión metacognitiva, la resolución colaborativa de problemas y la retroalimentación formativa. En consecuencia, incorporar el conocimiento sobre las funciones ejecutivas dentro de la formación universitaria contribuye a consolidar procesos de enseñanza más eficientes, centrados en el aprendizaje autorregulado y en el desarrollo integral de los estudiantes.

La memoria constituye uno de los procesos cognitivos más estudiados por las neurociencias debido a su papel esencial en la adquisición, consolidación y recuperación del conocimiento. En el contexto de la educación superior, comprender los mecanismos neurobiológicos de la memoria permite diseñar estrategias didácticas que favorezcan un aprendizaje más duradero y significativo. Lejos de concebir la memoria como un simple almacenamiento de información, la evidencia científica demuestra que se trata de un proceso dinámico influenciado por la atención, la emoción, el contexto y la práctica sistemática (Squire & Dede, 2015). Asimismo, Brown, Roediger y McDaniel

ISBN
978-9942-595-16-4

(2014) sostienen que estrategias como la recuperación activa de la información, la práctica espaciada y la intercalación de contenidos fortalecen la consolidación de los aprendizajes y reducen el olvido. Estas evidencias invitan a replantear metodologías universitarias centradas exclusivamente en la repetición mecánica o la memorización de corto plazo. En consecuencia, la alfabetización neurocientífica proporciona fundamentos para implementar prácticas pedagógicas que potencien la memoria de largo plazo mediante experiencias de aprendizaje activas, contextualizadas y cognitivamente desafiantes, favoreciendo el desarrollo de competencias profesionales sostenibles.

La atención representa otro proceso fundamental para comprender el aprendizaje universitario desde una perspectiva neurocientífica. Diversas investigaciones han demostrado que la capacidad atencional es limitada y depende tanto de factores internos, como la motivación y el estado emocional, como de factores externos relacionados con el ambiente de aprendizaje (Posner & Rothbart, 2007). En la educación superior, donde los estudiantes enfrentan una creciente sobrecarga informativa y múltiples estímulos digitales, la alfabetización neurocientífica permite comprender que mantener la atención requiere estrategias pedagógicas capaces de promover el compromiso cognitivo y minimizar las distracciones. De acuerdo con Medina (2014), el cerebro humano responde de manera más eficiente cuando la información se presenta mediante actividades variadas, ejemplos contextualizados, preguntas problematizadoras e interacciones frecuentes que favorezcan la participación activa del estudiante. Estas evidencias sugieren que las clases magistrales prolongadas, sin espacios de interacción o retroalimentación, pueden disminuir progresivamente los niveles de atención y, por ende, afectar la calidad del aprendizaje. Por ello, incorporar conocimientos neurocientíficos sobre la atención contribuye a transformar las prácticas docentes hacia modelos más dinámicos, participativos y centrados en el estudiante.

La relación entre emoción y aprendizaje constituye uno de los aportes más relevantes de las neurociencias contemporáneas para la educación superior. Durante muchos años predominó la idea de que las emociones interferían con el pensamiento racional; sin embargo, las investigaciones actuales demuestran que ambos procesos funcionan de manera integrada y complementaria.

Immordino-Yang (2016) plantea que el aprendizaje significativo ocurre cuando los estudiantes logran establecer conexiones emocionales con los contenidos académicos, generando mayor motivación, reflexión y compromiso intelectual. Del mismo modo, Damasio (2010) argumenta que las emociones participan activamente en la toma de decisiones, la resolución de problemas y la construcción del conocimiento, influyendo en la manera en que las personas interpretan y recuerdan sus experiencias. En consecuencia, la alfabetización neurocientífica invita a los docentes universitarios a reconocer la importancia de crear ambientes de aprendizaje emocionalmente seguros, caracterizados por el respeto, la confianza, la colaboración y la valoración de la diversidad. Estas condiciones favorecen la participación activa de los estudiantes, fortalecen su bienestar psicológico y potencian el desarrollo de competencias cognitivas y socioemocionales necesarias para el desempeño profesional.

La motivación constituye otro elemento esencial que puede comprenderse con mayor profundidad mediante la alfabetización neurocientífica. Desde esta perspectiva, la motivación no depende únicamente de factores externos, como las calificaciones o las recompensas, sino también de procesos internos relacionados con la percepción de competencia, la autonomía y el sentido del aprendizaje. Ryan y Deci (2020), desde la Teoría de la Autodeterminación, sostienen que los estudiantes desarrollan una motivación más sólida cuando perciben que sus necesidades psicológicas básicas son satisfechas dentro del contexto educativo. Complementariamente, las investigaciones neurocientíficas muestran que los sistemas cerebrales asociados con la recompensa participan activamente en la persistencia, el esfuerzo y la regulación del comportamiento orientado hacia metas (Schultz, 2015). En la educación superior, estas evidencias respaldan la implementación de metodologías que promuevan la participación activa, la resolución de problemas auténticos, la investigación y la toma de decisiones autónomas. Por consiguiente, la alfabetización neurocientífica permite comprender que la motivación constituye un proceso complejo, dinámico y multidimensional que debe ser considerado en el diseño curricular y en las prácticas pedagógicas orientadas al aprendizaje significativo y al desarrollo integral de los estudiantes.

ISBN
978-9942-595-16-4

La incorporación de la alfabetización neurocientífica en la formación docente universitaria representa un desafío estratégico para fortalecer la calidad de la educación superior. Numerosos estudios evidencian que muchos profesores manifiestan interés por conocer los avances de las neurociencias, pero poseen una formación limitada para interpretar críticamente la evidencia científica y trasladarla de manera pertinente a sus prácticas pedagógicas (Tokuhama-Espinosa, 2018). Esta situación puede favorecer la adopción de metodologías basadas en neuromitos o interpretaciones simplificadas del funcionamiento cerebral. En este sentido, la Organización para la Cooperación y el Desarrollo Económicos (OECD, 2007) ha destacado la necesidad de promover programas de desarrollo profesional que integren conocimientos sobre neurociencia, psicología cognitiva y ciencias del aprendizaje, fortaleciendo la capacidad del profesorado para fundamentar sus decisiones pedagógicas en evidencias empíricas. Asimismo, la UNESCO (2021) enfatiza que la innovación educativa requiere docentes capaces de actualizar permanentemente sus conocimientos y responder a las transformaciones científicas y tecnológicas de la sociedad contemporánea. Por ello, la alfabetización neurocientífica debe consolidarse como un componente transversal de la formación inicial y continua del profesorado universitario, favoreciendo prácticas educativas críticas, reflexivas y sustentadas en la investigación científica.

La alfabetización neurocientífica también desempeña un papel determinante en el fortalecimiento del pensamiento crítico dentro de la educación superior. Comprender los fundamentos científicos del aprendizaje permite que docentes y estudiantes analicen de manera rigurosa la información disponible, cuestionen afirmaciones sin respaldo empírico y adopten decisiones fundamentadas en evidencias. Este enfoque resulta especialmente relevante en una sociedad caracterizada por la rápida circulación de información científica y pseudocientífica a través de medios digitales. Según Kuhn (2019), el pensamiento crítico implica la capacidad de evaluar argumentos, valorar la calidad de las evidencias y formular conclusiones sustentadas en procesos de razonamiento lógico. En este sentido, la alfabetización neurocientífica favorece el desarrollo de competencias investigativas al promover la interpretación adecuada de los hallazgos provenientes de las neurociencias y su articulación

con los conocimientos pedagógicos. Asimismo, este proceso fortalece la cultura científica universitaria al incentivar una actitud reflexiva frente a las innovaciones educativas, evitando la adopción acrítica de metodologías sustentadas únicamente en tendencias o percepciones subjetivas. De esta manera, la educación superior puede consolidar profesionales con mayor capacidad para integrar el conocimiento científico en la solución de problemas complejos.

La integración de las tecnologías digitales con la alfabetización neurocientífica constituye una oportunidad para transformar los procesos de enseñanza y aprendizaje en las instituciones de educación superior. Las plataformas virtuales, los entornos de aprendizaje adaptativo, la inteligencia artificial y los recursos interactivos ofrecen nuevas posibilidades para personalizar la formación de acuerdo con las necesidades cognitivas y los ritmos de aprendizaje de los estudiantes. No obstante, la implementación de estas herramientas requiere comprender cómo el cerebro procesa la información en entornos digitales y cuáles son las condiciones que favorecen la atención, la memoria y la transferencia del aprendizaje. Mayer (2021) sostiene que el diseño de materiales educativos multimedia debe fundamentarse en principios derivados de la psicología cognitiva y de las ciencias del aprendizaje, evitando la sobrecarga cognitiva y optimizando el procesamiento de la información. Desde esta perspectiva, la alfabetización neurocientífica proporciona criterios para seleccionar y diseñar tecnologías educativas que promuevan aprendizajes significativos, fortaleciendo la interacción entre estudiantes, docentes y contenidos. En consecuencia, la convergencia entre neurociencia y tecnología representa un escenario estratégico para la innovación pedagógica y la transformación digital de la educación superior.

La diversidad presente en las aulas universitarias exige enfoques pedagógicos que reconozcan las diferencias individuales en los procesos de aprendizaje sin caer en interpretaciones reduccionistas sobre el funcionamiento cerebral. La alfabetización neurocientífica contribuye a comprender que cada estudiante posee trayectorias de desarrollo, experiencias previas, condiciones socioculturales y características cognitivas particulares que influyen en su desempeño académico. Sin embargo, estas diferencias no justifican clasificaciones rígidas ni determinismos biológicos, sino que invitan a

ISBN
978-9942-595-16-4

implementar prácticas educativas flexibles e inclusivas. De acuerdo con Immordino-Yang y Gotlieb (2017), el aprendizaje emerge de la interacción permanente entre procesos biológicos, emocionales, sociales y culturales, por lo que resulta indispensable considerar la complejidad del contexto educativo al interpretar los hallazgos neurocientíficos. En este marco, la alfabetización neurocientífica fortalece el diseño de estrategias didácticas diferenciadas, sistemas de evaluación diversificados y ambientes de aprendizaje accesibles que favorezcan la participación de todos los estudiantes. Así, la educación superior avanza hacia modelos de inclusión sustentados en la evidencia científica y en el reconocimiento de la diversidad como un elemento enriquecedor del proceso formativo.

Otro aspecto fundamental de la alfabetización neurocientífica corresponde a las implicaciones éticas derivadas del uso del conocimiento sobre el cerebro en los contextos educativos. A medida que las investigaciones neurocientíficas generan nuevas herramientas para comprender el comportamiento humano, también surgen desafíos relacionados con la privacidad de los datos, la utilización responsable de tecnologías de evaluación cognitiva y la interpretación ética de los resultados científicos. Racine, Bar-Ilan y Illes (2005) destacan que la denominada neuroética busca garantizar que los avances en neurociencias respeten los principios de dignidad, autonomía, justicia y beneficencia, evitando aplicaciones inadecuadas o discriminatorias. En el ámbito universitario, la alfabetización neurocientífica debe incluir la formación ética de docentes e investigadores para asegurar que las decisiones pedagógicas se fundamenten tanto en la evidencia científica como en el respeto por los derechos de los estudiantes. Además, resulta indispensable promover una comunicación responsable de los hallazgos neurocientíficos, evitando exageraciones o promesas infundadas sobre los alcances de determinadas metodologías educativas. En consecuencia, la dimensión ética constituye un componente inseparable de una alfabetización neurocientífica verdaderamente crítica y responsable.

Finalmente, la consolidación de una cultura de alfabetización neurocientífica en la educación superior requiere el fortalecimiento de la investigación interdisciplinaria como eje articulador entre las neurociencias, la psicología, la

pedagogía y las ciencias sociales. La complejidad del aprendizaje humano impide que una única disciplina explique de manera suficiente todos los factores involucrados en los procesos educativos. Por ello, diversos autores coinciden en que los avances más significativos se producen cuando especialistas de diferentes campos colaboran en la generación de conocimiento y en el diseño de estrategias pedagógicas fundamentadas en evidencias (Tokuhama-Espinosa, 2018; Howard-Jones, 2014). En este contexto, las universidades desempeñan un papel protagónico al promover proyectos de investigación, redes académicas y programas de formación que integren perspectivas multidisciplinarias para abordar los desafíos educativos contemporáneos. Asimismo, la alfabetización neurocientífica favorece la transferencia del conocimiento científico hacia la práctica docente, fortaleciendo la capacidad institucional para innovar, evaluar y mejorar continuamente los procesos de enseñanza y aprendizaje. En consecuencia, el desarrollo de comunidades académicas interdisciplinarias representa una condición esencial para consolidar una educación superior sustentada en la evidencia científica, la reflexión crítica y la mejora permanente.

La alfabetización neurocientífica también contribuye al fortalecimiento del aprendizaje autorregulado, entendido como la capacidad del estudiante para planificar, monitorear y evaluar de manera consciente sus propios procesos de aprendizaje. Desde la perspectiva de las ciencias cognitivas, la autorregulación implica la interacción entre funciones ejecutivas, procesos metacognitivos, motivación y control emocional, elementos que favorecen la autonomía y el rendimiento académico. Zimmerman (2002) sostiene que los estudiantes autorregulados establecen objetivos claros, seleccionan estrategias apropiadas, supervisan su progreso y ajustan sus acciones de acuerdo con los resultados obtenidos. En el contexto universitario, la alfabetización neurocientífica proporciona fundamentos para diseñar experiencias de aprendizaje que fortalezcan estas capacidades mediante la reflexión metacognitiva, la retroalimentación continua y la evaluación formativa. Asimismo, el conocimiento sobre los mecanismos cerebrales implicados en la planificación y el control cognitivo permite comprender que la autorregulación no constituye una habilidad innata, sino una competencia susceptible de desarrollarse mediante prácticas pedagógicas sistemáticas. En consecuencia, promover el aprendizaje

ISBN
978-9942-595-16-4

autorregulado desde una perspectiva neurocientífica favorece la formación de profesionales capaces de aprender de manera permanente a lo largo de su vida.

La investigación educativa contemporánea evidencia que la alfabetización neurocientífica posee un importante potencial para orientar procesos de innovación curricular en las instituciones de educación superior. La comprensión de los mecanismos neurocognitivos asociados con la atención, la memoria, la motivación y la transferencia del aprendizaje permite replantear los modelos curriculares tradicionales hacia propuestas más flexibles, interdisciplinarias y centradas en el estudiante. Biggs y Tang (2011) destacan que el diseño curricular debe garantizar la alineación constructiva entre los resultados de aprendizaje, las metodologías de enseñanza y los sistemas de evaluación, favoreciendo experiencias educativas coherentes y significativas. En este sentido, la alfabetización neurocientífica aporta evidencia que respalda la incorporación de metodologías activas, proyectos interdisciplinarios, aprendizaje basado en problemas y estrategias colaborativas que estimulan el procesamiento profundo de la información. Además, facilita la construcción de currículos orientados al desarrollo de competencias cognitivas, socioemocionales y profesionales, respondiendo a las demandas de una sociedad caracterizada por la transformación digital, la innovación y el aprendizaje continuo.

A pesar de los avances alcanzados en las últimas décadas, la incorporación de la alfabetización neurocientífica en la educación superior enfrenta importantes desafíos institucionales, académicos y metodológicos. Entre ellos se encuentran la limitada formación especializada del profesorado, la persistencia de neuromitos, la escasa comunicación entre investigadores y educadores, así como la dificultad para traducir los hallazgos neurocientíficos en estrategias pedagógicas aplicables a contextos reales de enseñanza. Howard-Jones et al. (2016) señalan que uno de los principales retos consiste en fortalecer el diálogo interdisciplinario entre las neurociencias y las ciencias de la educación, evitando interpretaciones reduccionistas o aplicaciones simplificadas de los descubrimientos científicos. Del mismo modo, Tokuhama-Espinosa (2018) enfatiza que la implementación efectiva de la alfabetización neurocientífica requiere programas permanentes de actualización docente, investigación colaborativa y evaluación rigurosa de las innovaciones educativas. En

consecuencia, el éxito de este enfoque dependerá de la capacidad de las universidades para consolidar políticas institucionales que promuevan una cultura de aprendizaje basada en la evidencia científica y en la mejora continua de la calidad educativa.

Las tendencias internacionales en educación superior muestran un creciente interés por integrar la alfabetización neurocientífica dentro de las políticas de innovación educativa y desarrollo profesional docente. Organismos internacionales como la UNESCO (2021) y la Organización para la Cooperación y el Desarrollo Económicos (OECD, 2007) han destacado la importancia de fortalecer las competencias científicas de los educadores para responder a los desafíos derivados de la transformación tecnológica, la inclusión educativa y el aprendizaje permanente. En este contexto, la alfabetización neurocientífica no debe entenderse como una disciplina aislada, sino como un componente transversal que enriquece la toma de decisiones pedagógicas mediante la incorporación de evidencia científica sobre el aprendizaje humano. Asimismo, el fortalecimiento de alianzas entre universidades, centros de investigación y organismos internacionales favorece la transferencia del conocimiento científico hacia la práctica educativa, promoviendo procesos de innovación sostenibles. Estas iniciativas permiten consolidar comunidades académicas capaces de evaluar críticamente los avances de las neurociencias y adaptarlos de manera pertinente a las necesidades de cada contexto institucional.

En síntesis, la alfabetización neurocientífica representa una oportunidad estratégica para transformar la educación superior mediante la integración crítica del conocimiento científico sobre el funcionamiento cerebral con las teorías pedagógicas y psicológicas contemporáneas. Su contribución trasciende la simple incorporación de conceptos neurocientíficos al currículo universitario, ya que promueve una cultura académica basada en la evidencia, la reflexión crítica, la innovación y la mejora continua de los procesos de enseñanza y aprendizaje. La comprensión de fenómenos como la plasticidad cerebral, las funciones ejecutivas, la memoria, la atención, la motivación y la autorregulación permite fundamentar decisiones pedagógicas más pertinentes, inclusivas y eficaces. Sin embargo, el verdadero impacto de la alfabetización neurocientífica dependerá de la formación permanente del profesorado, del fortalecimiento de la investigación

interdisciplinaria y de la capacidad institucional para convertir el conocimiento científico en acciones educativas concretas. En consecuencia, consolidar esta competencia en la educación superior constituye una inversión estratégica para formar profesionales capaces de enfrentar los retos científicos, tecnológicos y sociales de un mundo en constante transformación.

La alfabetización neurocientífica se consolida como un componente esencial para el fortalecimiento de la calidad de la educación superior, al proporcionar fundamentos científicos que enriquecen la comprensión de los procesos de aprendizaje y orientan el diseño de estrategias pedagógicas sustentadas en evidencia. Su desarrollo favorece una enseñanza más reflexiva, innovadora e inclusiva, capaz de responder a las necesidades de estudiantes con perfiles y trayectorias diversas.

Asimismo, la incorporación de conocimientos provenientes de las neurociencias permite superar prácticas educativas basadas en neuromitos o en concepciones simplificadas del funcionamiento cerebral. La formación de docentes con competencias para interpretar críticamente la literatura científica constituye una condición indispensable para garantizar la aplicación ética, pertinente y contextualizada de los avances neurocientíficos en los escenarios universitarios.

Finalmente, la alfabetización neurocientífica debe concebirse como un proceso interdisciplinario y permanente que articule las neurociencias, la psicología cognitiva, la pedagogía y las ciencias del aprendizaje. Este enfoque favorece la innovación curricular, fortalece la investigación educativa y contribuye a formar profesionales capaces de aprender de manera autónoma, resolver problemas complejos y adaptarse a los cambios científicos y tecnológicos que caracterizan la sociedad contemporánea.

CAPÍTULO II

BASES NEUROBIOLÓGICAS DEL APRENDIZAJE

ISBN
978-9942-595-16-4

Las bases neurobiológicas del aprendizaje comprenden el conjunto de estructuras, procesos celulares y mecanismos fisiológicos que permiten al sistema nervioso adquirir, almacenar y utilizar información como resultado de la experiencia. Desde la perspectiva neurocientífica, el aprendizaje constituye una propiedad emergente del cerebro derivada de la interacción entre millones de neuronas organizadas en redes funcionales capaces de modificar continuamente su actividad. Kandel et al. (2021) sostienen que cada experiencia de aprendizaje produce cambios específicos en la eficacia de las conexiones sinápticas, fortaleciendo o debilitando circuitos neuronales según la frecuencia y la intensidad de la estimulación recibida. Estos cambios explican la capacidad del cerebro para adaptarse a nuevos desafíos cognitivos y ambientales mediante procesos de reorganización funcional. Asimismo, Bear, Connors y Paradiso (2020) destacan que el aprendizaje depende de la integración coordinada entre múltiples regiones cerebrales, las cuales participan en funciones relacionadas con la percepción, la atención, la memoria, el lenguaje y la toma de decisiones. En consecuencia, comprender las bases neurobiológicas del aprendizaje permite interpretar este fenómeno como un proceso dinámico, complejo y altamente influenciado por la experiencia, proporcionando fundamentos científicos para el desarrollo de estrategias educativas más eficaces.

Uno de los principios fundamentales de las bases neurobiológicas del aprendizaje es la plasticidad cerebral, entendida como la capacidad del sistema nervioso para modificar su estructura y funcionamiento en respuesta a la experiencia. Durante muchos años predominó la creencia de que el cerebro adulto poseía una capacidad limitada para cambiar; sin embargo, investigaciones contemporáneas han demostrado que las conexiones neuronales pueden reorganizarse durante toda la vida como consecuencia del aprendizaje, la práctica y la interacción con el entorno (Doidge, 2015). La plasticidad cerebral involucra procesos como la formación de nuevas sinapsis, el fortalecimiento de conexiones existentes y la reorganización de redes neuronales especializadas. Según Kolb y Gibb (2015), estos mecanismos permiten explicar por qué las personas pueden adquirir nuevas competencias, adaptarse a situaciones cambiantes y recuperarse parcialmente después de lesiones neurológicas. En el ámbito educativo, este conocimiento respalda la

implementación de metodologías activas y experiencias de aprendizaje desafiantes que estimulen la reorganización neuronal y favorezcan el desarrollo continuo de las capacidades cognitivas. Por tanto, la plasticidad cerebral constituye uno de los pilares científicos que sustentan el aprendizaje permanente y la educación a lo largo de la vida.

El proceso de comunicación entre neuronas representa otro componente esencial de las bases neurobiológicas del aprendizaje. La transmisión de información ocurre mediante las sinapsis, estructuras especializadas donde las neuronas intercambian señales químicas y eléctricas a través de neurotransmisores como el glutamato, el ácido gamma-aminobutírico (GABA), la dopamina, la serotonina y la acetilcolina. Kandel et al. (2021) explican que el fortalecimiento repetido de determinadas conexiones sinápticas da lugar al fenómeno conocido como potenciación a largo plazo (*long-term potentiation*, LTP), considerado uno de los principales mecanismos celulares responsables de la memoria y el aprendizaje. De manera complementaria, la depresión a largo plazo (*long-term depression*, LTD) permite debilitar conexiones menos utilizadas, optimizando la eficiencia de las redes neuronales. Estos procesos evidencian que el aprendizaje no depende únicamente de la acumulación de información, sino también de la reorganización continua de los circuitos neuronales. En consecuencia, la práctica deliberada, la repetición espaciada y la retroalimentación permanente favorecen modificaciones sinápticas que consolidan aprendizajes más estables y significativos.

Las diferentes estructuras cerebrales desempeñan funciones específicas durante el aprendizaje, actuando de manera coordinada para procesar, integrar y almacenar la información. El hipocampo participa principalmente en la formación de nuevos recuerdos declarativos y en la consolidación de la memoria episódica, mientras que la corteza prefrontal interviene en las funciones ejecutivas, el razonamiento, la planificación y el control cognitivo (Squire & Dede, 2015). Por su parte, la amígdala desempeña un papel fundamental en el procesamiento emocional de las experiencias, facilitando la consolidación de aquellos aprendizajes asociados con estímulos emocionalmente significativos (LeDoux, 2012). Asimismo, el cerebelo contribuye a la adquisición de habilidades motoras y al aprendizaje procedimental mediante mecanismos de

ISBN
978-9942-595-16-4

automatización y coordinación del movimiento. La interacción funcional entre estas estructuras demuestra que el aprendizaje constituye un fenómeno distribuido, en el cual múltiples sistemas neuronales participan simultáneamente dependiendo de la naturaleza de la tarea. Esta perspectiva supera concepciones reduccionistas que atribuyen el aprendizaje a una única región cerebral y destaca la complejidad organizacional del cerebro humano.

La memoria constituye uno de los procesos neurobiológicos más estrechamente vinculados con el aprendizaje, ya que permite codificar, consolidar, almacenar y recuperar la información adquirida mediante la experiencia. Desde el punto de vista neurocientífico, el aprendizaje solo puede considerarse efectivo cuando genera modificaciones relativamente estables en los sistemas de memoria. Baddeley, Eysenck y Anderson (2020) señalan que la memoria de trabajo desempeña un papel esencial en el procesamiento inicial de la información, permitiendo integrar conocimientos previos con nuevos estímulos antes de su consolidación en la memoria de largo plazo. Este proceso depende de la actividad coordinada entre el hipocampo y diversas áreas corticales responsables del almacenamiento distribuido del conocimiento. Asimismo, investigaciones recientes muestran que la consolidación de la memoria se fortalece mediante el sueño, la práctica espaciada y la recuperación activa de la información (Walker, 2021). En consecuencia, comprender los mecanismos neurobiológicos de la memoria permite diseñar estrategias pedagógicas que favorezcan aprendizajes duraderos, promoviendo metodologías centradas en la comprensión profunda, la aplicación contextualizada del conocimiento y el fortalecimiento de las competencias cognitivas en la educación superior.

La atención constituye un proceso neurocognitivo indispensable para el aprendizaje, ya que permite seleccionar, organizar y priorizar la información relevante del entorno mientras se inhiben estímulos irrelevantes. Desde la perspectiva neurobiológica, la atención depende de la interacción entre la corteza prefrontal, la corteza parietal, el tálamo y los sistemas moduladores del tronco encefálico, los cuales regulan los niveles de alerta y control cognitivo (Posner & Rothbart, 2007). Estos circuitos neuronales facilitan la focalización de los recursos cognitivos sobre tareas específicas, incrementando la probabilidad de que la información sea codificada y almacenada en la memoria de largo plazo.

Además, la evidencia científica demuestra que la atención es un proceso dinámico influenciado por la motivación, la fatiga, el estado emocional y las condiciones ambientales (Bear et al., 2020). En el contexto de la educación superior, comprender estos mecanismos permite diseñar estrategias didácticas que reduzcan la sobrecarga cognitiva, promuevan la participación activa y favorezcan períodos sostenidos de concentración. Por consiguiente, la optimización de la atención representa un elemento clave para mejorar el rendimiento académico y consolidar aprendizajes significativos.

Las funciones ejecutivas constituyen un conjunto de procesos cognitivos de alto nivel que regulan el comportamiento orientado hacia objetivos y desempeñan un papel esencial en el aprendizaje complejo. Estas funciones incluyen la memoria de trabajo, el control inhibitorio, la flexibilidad cognitiva, la planificación y la toma de decisiones, capacidades que dependen principalmente del adecuado funcionamiento de la corteza prefrontal (Diamond, 2013). Desde una perspectiva neurobiológica, las funciones ejecutivas coordinan la actividad de diversas redes neuronales responsables de integrar información proveniente de múltiples sistemas sensoriales y cognitivos. Durante el aprendizaje universitario, estas habilidades permiten organizar tareas, seleccionar estrategias, monitorear el progreso y adaptar las respuestas frente a nuevas situaciones o problemas complejos. Asimismo, investigaciones recientes evidencian que las funciones ejecutivas pueden fortalecerse mediante experiencias educativas que promuevan la resolución de problemas, el aprendizaje colaborativo, la reflexión metacognitiva y la retroalimentación constante (Miyake & Friedman, 2012). En consecuencia, comprender las bases neurobiológicas de estas funciones facilita el diseño de prácticas pedagógicas orientadas al desarrollo del pensamiento crítico, la autonomía y la autorregulación del aprendizaje.

La emoción constituye un componente inseparable de las bases neurobiológicas del aprendizaje, debido a que influye directamente en la atención, la memoria, la motivación y la toma de decisiones. Durante muchos años predominó una visión dualista que separaba los procesos cognitivos de los emocionales; sin embargo, la evidencia científica contemporánea demuestra que ambos sistemas funcionan de manera integrada dentro del cerebro humano. Damasio (2010) sostiene que las emociones orientan el razonamiento y favorecen la selección de respuestas

ISBN
978-9942-595-16-4

adaptativas frente a diferentes situaciones de aprendizaje. Del mismo modo, Immordino-Yang y Damasio (2007) argumentan que las experiencias con significado emocional generan una mayor activación de circuitos neuronales relacionados con la consolidación de la memoria, favoreciendo aprendizajes más profundos y duraderos. La amígdala, el hipocampo y la corteza prefrontal participan conjuntamente en la regulación de estos procesos, modulando la forma en que los estudiantes interpretan, recuerdan y utilizan la información adquirida. En consecuencia, el diseño de ambientes educativos emocionalmente positivos favorece la participación activa, incrementa la motivación y fortalece el compromiso con el aprendizaje.

La motivación posee un sólido fundamento neurobiológico relacionado con la activación de los circuitos cerebrales de recompensa, especialmente aquellos mediados por la dopamina. Este neurotransmisor desempeña un papel central en la anticipación de recompensas, el establecimiento de metas, la persistencia y la regulación del esfuerzo necesario para alcanzar determinados objetivos (Schultz, 2015). Desde esta perspectiva, aprender no depende únicamente de la capacidad intelectual, sino también de la activación de mecanismos neuronales que favorecen el interés, la curiosidad y la disposición para enfrentar nuevos desafíos. Ryan y Deci (2020) señalan que la motivación intrínseca se fortalece cuando las personas experimentan autonomía, competencia y sentido de pertenencia, condiciones que estimulan procesos cerebrales asociados con el bienestar y el aprendizaje significativo. En el contexto universitario, estas evidencias respaldan la implementación de metodologías centradas en problemas auténticos, proyectos colaborativos y experiencias contextualizadas que incrementen el compromiso de los estudiantes. Así, la comprensión de las bases neurobiológicas de la motivación proporciona criterios científicos para promover una educación orientada al desarrollo integral y al aprendizaje permanente.

El sueño constituye uno de los procesos biológicos más relevantes para la consolidación del aprendizaje y la memoria. Diversas investigaciones han demostrado que, durante el sueño, el cerebro reorganiza la información adquirida durante la vigilia, fortalece las conexiones sinápticas relevantes y elimina información innecesaria, favoreciendo la consolidación de la memoria de

largo plazo (Walker, 2021). Este proceso involucra una interacción compleja entre el hipocampo y la corteza cerebral, donde los recuerdos recientes son progresivamente integrados dentro de redes neuronales más estables. Asimismo, el sueño favorece la recuperación metabólica del cerebro, optimiza las funciones ejecutivas y mejora la capacidad de atención, factores esenciales para el rendimiento académico. En contraste, la privación del sueño se asocia con disminución de la memoria de trabajo, alteraciones emocionales, dificultades para resolver problemas y menor capacidad de aprendizaje (Rasch & Born, 2013). En consecuencia, las bases neurobiológicas del aprendizaje evidencian que el descanso adecuado constituye un componente indispensable para el desarrollo cognitivo y el éxito académico en la educación superior, lo que resalta la importancia de promover hábitos saludables como parte integral de la formación universitaria.

La neurogénesis y la sinaptogénesis constituyen procesos biológicos fundamentales que contribuyen a la capacidad del cerebro para aprender y adaptarse a nuevas experiencias. Aunque durante muchos años se asumió que la formación de nuevas neuronas ocurría exclusivamente durante el desarrollo prenatal, investigaciones recientes han demostrado que, en regiones específicas como el hipocampo, pueden generarse nuevas neuronas durante la vida adulta, fenómeno asociado con la memoria y el aprendizaje (Kempermann, 2019). Paralelamente, la sinaptogénesis favorece la creación de nuevas conexiones entre neuronas como respuesta a la experiencia, fortaleciendo las redes neuronales implicadas en la adquisición de conocimientos y habilidades. Estos procesos son modulados por factores como la estimulación cognitiva, el ejercicio físico, el sueño y un ambiente enriquecido, lo que evidencia que el aprendizaje depende de una interacción continua entre las condiciones biológicas y ambientales. En el ámbito universitario, comprender estos mecanismos respalda el diseño de experiencias educativas que promuevan la exploración, la creatividad y la resolución de problemas, favoreciendo la reorganización funcional del cerebro y el desarrollo de competencias de alto nivel.

El aprendizaje también está influenciado por diversos factores biológicos y ambientales que interactúan de manera permanente durante el desarrollo humano. Desde una perspectiva neurocientífica, la expresión genética establece

ISBN
978-9942-595-16-4

determinadas predisposiciones para el funcionamiento cerebral; sin embargo, estas pueden modificarse mediante procesos epigenéticos inducidos por la experiencia, la alimentación, la actividad física, el estrés y la interacción social (Meaney, 2010). La epigenética demuestra que el ambiente puede regular la expresión de determinados genes sin alterar la secuencia del ADN, modificando la forma en que el cerebro responde a los estímulos y consolida nuevos aprendizajes. Esta evidencia cuestiona las concepciones deterministas del desarrollo cognitivo y destaca el papel de los contextos educativos como agentes capaces de potenciar las capacidades intelectuales. En consecuencia, las instituciones de educación superior deben promover ambientes de aprendizaje enriquecidos, caracterizados por el apoyo académico, la inclusión, la participación activa y el bienestar integral, reconociendo que el desarrollo cerebral continúa respondiendo a las experiencias vividas durante la adultez.

El estrés representa uno de los factores neurobiológicos que mayor influencia ejerce sobre los procesos de aprendizaje. En condiciones moderadas y de corta duración, la activación del eje hipotálamo-hipófisis-suprarrenal puede favorecer la atención y la adaptación frente a situaciones desafiantes. Sin embargo, cuando el estrés se vuelve intenso o crónico, el incremento sostenido de glucocorticoides, especialmente cortisol, altera el funcionamiento del hipocampo, la corteza prefrontal y la amígdala, afectando la memoria, la atención y las funciones ejecutivas (McEwen & Morrison, 2013). Estas alteraciones pueden traducirse en dificultades para concentrarse, menor capacidad para resolver problemas y disminución del rendimiento académico. En el contexto universitario, comprender los efectos neurobiológicos del estrés permite implementar estrategias institucionales orientadas al bienestar estudiantil, la promoción de la salud mental y el desarrollo de habilidades de afrontamiento. Asimismo, ambientes educativos caracterizados por el apoyo docente, la comunicación efectiva y la evaluación formativa contribuyen a reducir el impacto negativo del estrés sobre el aprendizaje y favorecen un desarrollo académico más equilibrado.

Las bases neurobiológicas del aprendizaje adquieren una dimensión especialmente relevante en el estudio de la metacognición, entendida como la capacidad de las personas para conocer, supervisar y regular sus propios

procesos cognitivos. La metacognición depende de la actividad coordinada de la corteza prefrontal dorsolateral, la corteza cingulada anterior y otras regiones asociadas con el monitoreo del desempeño, la detección de errores y la toma de decisiones (Fleming & Dolan, 2012). Estas áreas permiten que los estudiantes planifiquen estrategias de estudio, evalúen la eficacia de sus acciones y ajusten sus comportamientos para alcanzar mejores resultados académicos. En consecuencia, la formación universitaria debe incorporar actividades que estimulen la autorreflexión, la autoevaluación y la regulación consciente del aprendizaje, favoreciendo el desarrollo de estudiantes más autónomos y críticos. La alfabetización sobre estos procesos neurobiológicos permite comprender que la metacognición constituye una competencia susceptible de fortalecerse mediante prácticas educativas sistemáticas, retroalimentación continua y experiencias de aprendizaje orientadas hacia la resolución de problemas complejos.

Los avances en neuroimagen han ampliado significativamente el conocimiento sobre las bases neurobiológicas del aprendizaje, permitiendo observar en tiempo real la actividad cerebral asociada con diferentes procesos cognitivos. Técnicas como la resonancia magnética funcional (fMRI), la tomografía por emisión de positrones (PET) y la electroencefalografía (EEG) han proporcionado evidencia sobre la participación coordinada de múltiples redes neuronales durante tareas relacionadas con la atención, la memoria, el lenguaje y la resolución de problemas (Gazzaniga et al., 2019). Estos hallazgos han fortalecido el desarrollo de modelos explicativos más integrales sobre el funcionamiento cerebral, superando enfoques localizacionistas que atribuían funciones complejas a regiones aisladas. No obstante, diversos autores advierten que la interpretación de los resultados obtenidos mediante neuroimagen debe realizarse con cautela, evitando extrapolaciones simplificadas hacia la práctica educativa (Howard-Jones, 2014). En este sentido, el diálogo entre neurocientíficos, psicólogos y educadores resulta indispensable para traducir los avances científicos en estrategias pedagógicas sustentadas en evidencia. De esta manera, las tecnologías de neuroimagen continúan consolidándose como herramientas fundamentales para comprender la complejidad del aprendizaje humano y orientar futuras investigaciones en el ámbito de la educación superior.

ISBN
978-9942-595-16-4

La aplicación del conocimiento sobre las bases neurobiológicas del aprendizaje en la educación superior favorece el diseño de metodologías pedagógicas fundamentadas en evidencia científica. Los descubrimientos relacionados con la plasticidad cerebral, la consolidación de la memoria y el funcionamiento de las funciones ejecutivas respaldan la implementación de estrategias como el aprendizaje basado en problemas, el aprendizaje colaborativo, la práctica espaciada y la recuperación activa de la información. Estas metodologías promueven la participación activa del estudiante y estimulan la reorganización de las redes neuronales implicadas en la adquisición de conocimientos (Brown et al., 2014). Asimismo, la integración de experiencias prácticas, la resolución de situaciones reales y la reflexión metacognitiva fortalecen la transferencia del aprendizaje hacia contextos profesionales. En consecuencia, comprender las bases neurobiológicas del aprendizaje permite transformar los procesos educativos desde modelos centrados en la transmisión de contenidos hacia enfoques orientados al desarrollo de competencias, el pensamiento crítico y la autonomía intelectual.

La formación docente constituye un elemento esencial para garantizar la adecuada incorporación del conocimiento neurocientífico en la práctica educativa. Aunque el interés por las neurociencias ha aumentado significativamente en las instituciones de educación superior, numerosos estudios evidencian que muchos docentes presentan dificultades para interpretar los hallazgos científicos y diferenciarlos de los denominados neuromitos (Dekker et al., 2012). En este sentido, la alfabetización neurocientífica del profesorado resulta indispensable para evitar interpretaciones reduccionistas del funcionamiento cerebral y promover decisiones pedagógicas sustentadas en evidencia. Tokuhama-Espinosa (2018) sostiene que la formación docente debe integrar conocimientos sobre neurobiología, psicología cognitiva y ciencias del aprendizaje, favoreciendo una visión interdisciplinaria de los procesos educativos. Además, el desarrollo profesional continuo permite que los educadores actualicen sus conocimientos frente a los constantes avances de la investigación científica. De esta manera, la preparación del profesorado fortalece la capacidad institucional para implementar innovaciones educativas que respondan a las necesidades del contexto universitario contemporáneo.

A pesar de los importantes avances alcanzados por las neurociencias, persisten desafíos significativos para trasladar el conocimiento neurobiológico al ámbito educativo. Uno de los principales retos consiste en evitar el denominado reduccionismo neurocientífico, que atribuye el aprendizaje exclusivamente al funcionamiento cerebral, ignorando la influencia de factores psicológicos, sociales, culturales y ambientales. Bruer (1997) argumentó que la relación entre neurociencia y educación debe establecerse mediante un puente interdisciplinario sustentado en la psicología cognitiva, ya que la aplicación directa de hallazgos neurobiológicos al aula puede conducir a interpretaciones erróneas. Asimismo, Howard-Jones (2014) enfatiza que los descubrimientos sobre el cerebro deben contextualizarse dentro de modelos educativos integrales que reconozcan la complejidad del aprendizaje humano. En consecuencia, el desarrollo de investigaciones colaborativas entre neurocientíficos, psicólogos, pedagogos y docentes representa una estrategia fundamental para traducir la evidencia científica en prácticas educativas pertinentes y efectivas.

Las perspectivas futuras de las bases neurobiológicas del aprendizaje apuntan hacia una integración cada vez mayor entre las neurociencias, la inteligencia artificial, las tecnologías digitales y las ciencias de la educación. El desarrollo de herramientas de análisis de datos, sistemas de aprendizaje adaptativo y modelos computacionales del funcionamiento cerebral abre nuevas posibilidades para comprender las diferencias individuales en el aprendizaje y diseñar intervenciones educativas personalizadas (OECD, 2007). Sin embargo, estas innovaciones también plantean desafíos relacionados con la ética, la protección de datos, la equidad en el acceso a las tecnologías y el uso responsable de la información neurobiológica. En este contexto, las universidades deberán fortalecer la investigación interdisciplinaria y la formación científica de docentes e investigadores para garantizar que los avances tecnológicos contribuyan efectivamente al mejoramiento de la calidad educativa. Así, las bases neurobiológicas del aprendizaje continuarán desempeñando un papel estratégico en la transformación de la educación superior frente a los retos de la sociedad del conocimiento.

En síntesis, las bases neurobiológicas del aprendizaje ofrecen un marco científico sólido para comprender cómo el cerebro adquiere, procesa, consolida

ISBN
978-9942-595-16-4

y recupera la información a lo largo de la vida. La evidencia acumulada demuestra que procesos como la plasticidad cerebral, la comunicación sináptica, la memoria, la atención, las funciones ejecutivas, la emoción, la motivación y la metacognición interactúan de manera permanente para posibilitar el aprendizaje humano. Estos conocimientos permiten fundamentar estrategias pedagógicas más eficaces, inclusivas y centradas en el estudiante, fortaleciendo la calidad de la educación superior. No obstante, la incorporación de los avances neurocientíficos exige una interpretación crítica y rigurosa, evitando simplificaciones conceptuales y promoviendo el diálogo entre las ciencias biológicas, la psicología y la pedagogía. En consecuencia, el estudio de las bases neurobiológicas del aprendizaje representa un campo de enorme relevancia para la investigación educativa, la innovación curricular y la formación de profesionales capaces de responder a los desafíos científicos, tecnológicos y sociales del siglo XXI.

Las bases neurobiológicas del aprendizaje constituyen un fundamento científico indispensable para comprender los procesos mediante los cuales el cerebro adquiere, organiza y consolida el conocimiento. Los avances de las neurociencias han demostrado que el aprendizaje es el resultado de la interacción dinámica entre mecanismos biológicos, procesos cognitivos, estados emocionales y factores ambientales, superando explicaciones reduccionistas centradas exclusivamente en uno de estos componentes.

Asimismo, el conocimiento sobre la plasticidad cerebral, la comunicación sináptica, la memoria, la atención, las funciones ejecutivas y la motivación proporciona fundamentos para diseñar estrategias pedagógicas más efectivas en la educación superior. Estas evidencias respaldan la implementación de metodologías activas, procesos de evaluación formativa y ambientes de aprendizaje que favorezcan el desarrollo integral de los estudiantes y el fortalecimiento de competencias para el aprendizaje permanente.

Finalmente, la incorporación de las bases neurobiológicas del aprendizaje en la formación docente y en la investigación educativa requiere un enfoque interdisciplinario que articule las neurociencias, la psicología cognitiva y la pedagogía. Solo mediante una interpretación crítica de la evidencia científica

será posible traducir los avances neurobiológicos en prácticas educativas contextualizadas, éticas e innovadoras, contribuyendo así al fortalecimiento de la calidad de la educación superior.

CAPÍTULO III

MITOS Y REALIDADES DE LA NEUROCIENCIA

La neurociencia ha experimentado un crecimiento exponencial durante las últimas décadas gracias al desarrollo de tecnologías de neuroimagen, biología molecular y neurofisiología, las cuales han permitido comprender con mayor profundidad la organización y funcionamiento del sistema nervioso humano. Estos avances han despertado un notable interés no solo en el ámbito científico, sino también en sectores como la educación, la psicología, la medicina, la economía y las ciencias sociales. Sin embargo, la amplia difusión de descubrimientos neurocientíficos ha favorecido igualmente la aparición de interpretaciones simplificadas o erróneas que han dado origen a numerosos mitos conocidos como *neuromitos*, los cuales distorsionan la comprensión pública del cerebro y condicionan la toma de decisiones en diferentes contextos (Dekker et al., 2012; Howard-Jones, 2014).

Los neuromitos pueden definirse como creencias ampliamente aceptadas sobre el funcionamiento cerebral que carecen de respaldo científico o que representan interpretaciones incorrectas de investigaciones legítimas. Estas ideas suelen originarse por la extrapolación excesiva de resultados experimentales, la difusión inadecuada en los medios de comunicación y la comercialización de programas educativos o terapéuticos sustentados en evidencias insuficientes. Howard-Jones (2014) sostiene que muchos neuromitos persisten debido a que ofrecen explicaciones aparentemente intuitivas sobre procesos complejos, mientras que Pasquinelli (2012) argumenta que la ausencia de alfabetización neurocientífica facilita su aceptación tanto entre profesionales como en la población general.

El desarrollo de técnicas como la resonancia magnética funcional (fMRI), la tomografía por emisión de positrones (PET) y la electroencefalografía de alta resolución ha permitido obtener información detallada acerca de la actividad cerebral durante diferentes procesos cognitivos. No obstante, la interpretación de estos hallazgos suele simplificarse cuando es transmitida fuera del ámbito científico, generando afirmaciones exageradas sobre la relación entre determinadas áreas cerebrales y comportamientos específicos. Según Weisberg et al. (2008), la inclusión de terminología neurocientífica puede aumentar la credibilidad de explicaciones incluso cuando estas presentan errores conceptuales, fenómeno que favorece la propagación de ideas incorrectas sobre el cerebro.

ISBN
978-9942-595-16-4

Uno de los campos más afectados por los neuromitos ha sido la educación, donde diversas teorías sin suficiente respaldo empírico han influido en prácticas pedagógicas y programas de formación docente. Entre los ejemplos más difundidos se encuentran la creencia de que las personas utilizan únicamente el 10 % del cerebro, la clasificación rígida de estudiantes según estilos de aprendizaje o la dominancia absoluta de uno de los hemisferios cerebrales como determinante de las capacidades cognitivas. Diversas investigaciones internacionales evidencian que estos mitos continúan presentes incluso entre docentes con formación profesional, lo que representa un desafío para la incorporación crítica del conocimiento neurocientífico en los sistemas educativos (Dekker et al., 2012; Macdonald et al., 2017).

Diferenciar los hallazgos científicos de las creencias infundadas constituye una condición indispensable para promover una adecuada alfabetización neurocientífica y fortalecer la toma de decisiones basada en evidencia. La neurociencia contemporánea reconoce que el cerebro es un órgano altamente dinámico cuya plasticidad depende de múltiples factores biológicos, psicológicos, sociales y ambientales que interactúan de manera continua a lo largo de la vida (Kolb & Gibb, 2014). En consecuencia, comprender las verdaderas contribuciones de la investigación neurocientífica permite evitar interpretaciones reduccionistas y favorece el desarrollo de intervenciones educativas, clínicas y sociales sustentadas en conocimientos científicamente validados (OECD, 2007).

Uno de los neuromitos más persistentes sostiene que los seres humanos utilizan únicamente el 10 % de su cerebro y que el porcentaje restante permanece inactivo. Esta afirmación carece de fundamento científico y ha sido refutada por numerosas investigaciones en neuroimagen y neurofisiología. Estudios mediante resonancia magnética funcional, tomografía por emisión de positrones y registros electrofisiológicos demuestran que prácticamente todas las regiones cerebrales participan en diferentes funciones cognitivas, motoras, sensoriales y autonómicas, aunque su grado de activación varía según la tarea realizada (Lilienfeld et al., 2015). La permanencia de este mito responde, en gran medida, a interpretaciones erróneas de observaciones históricas sobre la especialización

funcional del cerebro y a su amplia difusión en la literatura de autoayuda y en los medios de comunicación.

La evidencia científica indica que el cerebro funciona como una red altamente integrada, en la que múltiples regiones interactúan de manera coordinada para ejecutar procesos complejos como la memoria, el lenguaje, la atención y la toma de decisiones. Aunque determinadas áreas presentan una mayor especialización funcional, ninguna opera de forma completamente aislada. Investigaciones en conectómica han demostrado que las funciones cognitivas emergen de la interacción dinámica entre redes distribuidas, lo que contradice la idea de que existan zonas completamente inactivas o reservadas para capacidades extraordinarias (Sporns, 2013). En consecuencia, el rendimiento cognitivo depende de la eficiencia de estas redes y no del supuesto aprovechamiento de un porcentaje limitado del cerebro.

Otro neuromito ampliamente difundido sostiene que las personas pueden clasificarse como "dominantes del hemisferio izquierdo" o "dominantes del hemisferio derecho", atribuyendo al primero habilidades analíticas y al segundo capacidades creativas. Si bien existe una lateralización funcional para determinados procesos, como el lenguaje o algunos aspectos de la percepción espacial, la investigación contemporánea demuestra que prácticamente todas las actividades cognitivas requieren la participación coordinada de ambos hemisferios mediante la comunicación facilitada por el cuerpo calloso (Gazzaniga et al., 2019). Esta evidencia cuestiona las clasificaciones simplistas utilizadas frecuentemente en programas educativos y de desarrollo personal.

La creencia de que cada estudiante aprende mejor cuando la enseñanza se adapta a un supuesto estilo de aprendizaje predominante —visual, auditivo o kinestésico— continúa siendo una de las ideas más extendidas en el ámbito educativo. Sin embargo, revisiones sistemáticas y estudios experimentales no han encontrado evidencia consistente que respalde la denominada "hipótesis del emparejamiento", según la cual el rendimiento académico mejora al ajustar la instrucción al estilo preferido del estudiante (Pashler et al., 2008). En contraste, la investigación educativa sugiere que el aprendizaje se fortalece mediante estrategias pedagógicas que integran múltiples modalidades sensoriales y

ISBN
978-9942-595-16-4

promueven el procesamiento profundo de la información, independientemente de las preferencias individuales.

Frente a los neuromitos, uno de los hallazgos más sólidos de la neurociencia moderna es la capacidad del cerebro para reorganizar su estructura y funcionamiento en respuesta a la experiencia, fenómeno conocido como plasticidad cerebral. Esta propiedad permite la formación de nuevas conexiones sinápticas, la reorganización de circuitos neuronales y la adaptación funcional después del aprendizaje o incluso tras lesiones neurológicas. No obstante, la plasticidad no implica que el cerebro pueda modificarse de manera ilimitada ni que cualquier intervención produzca cambios significativos, ya que dichos procesos dependen de factores genéticos, ambientales, emocionales y del tipo de experiencia vivida (Kolb & Gibb, 2014; Doidge, 2015). Por ello, la comprensión adecuada de la plasticidad cerebral constituye una base científica esencial para diseñar intervenciones educativas y clínicas sustentadas en evidencia.

Uno de los conceptos más debatidos en la neurociencia educativa es la influencia de las emociones sobre el aprendizaje. Aunque frecuentemente se afirma que "sin emoción no hay aprendizaje", esta expresión simplifica un fenómeno mucho más complejo. La evidencia científica indica que las emociones modulan procesos como la atención, la memoria, la motivación y la toma de decisiones, favoreciendo o dificultando el aprendizaje según su intensidad, duración y contexto. La interacción entre estructuras como la amígdala, el hipocampo y la corteza prefrontal permite integrar la información emocional con los procesos cognitivos, contribuyendo a la consolidación de los recuerdos y a la regulación del comportamiento (Immordino-Yang & Damasio, 2007; Pessoa, 2008). Por tanto, las emociones representan un componente relevante del aprendizaje, pero no constituyen el único factor que determina su éxito.

Durante muchos años predominó la creencia de que el cerebro adulto perdía la capacidad de generar cambios estructurales significativos, limitando el aprendizaje a las primeras etapas del desarrollo. Sin embargo, investigaciones recientes han demostrado que el sistema nervioso conserva un importante potencial de reorganización durante toda la vida. Aunque la plasticidad neuronal disminuye progresivamente con la edad, el aprendizaje continúa siendo posible

gracias a mecanismos como la potenciación sináptica, la reorganización funcional de redes neuronales y, en determinadas regiones cerebrales, procesos de neurogénesis. Estos hallazgos respaldan el concepto de aprendizaje permanente y evidencian que la formación continua puede favorecer la reserva cognitiva y la adaptación frente al envejecimiento (Kolb & Whishaw, 2021; Park & Bischof, 2013).

Los medios de comunicación desempeñan un papel fundamental en la divulgación de los avances científicos, pero también pueden contribuir involuntariamente a la propagación de neuromitos cuando presentan resultados preliminares como conclusiones definitivas o exageran el alcance de determinados descubrimientos. La denominada "seducción de la explicación neurocientífica" provoca que muchas personas otorguen mayor credibilidad a afirmaciones acompañadas de imágenes cerebrales o terminología especializada, aun cuando la evidencia disponible sea limitada (Weisberg et al., 2008). Esta situación resalta la necesidad de fortalecer el periodismo científico y promover una comunicación responsable que traduzca los hallazgos de la investigación sin distorsionar su significado ni generar expectativas infundadas.

La alfabetización neurocientífica constituye una herramienta esencial para reducir la influencia de los neuromitos y favorecer la interpretación crítica de la información relacionada con el cerebro. Este proceso implica el desarrollo de competencias que permitan comprender principios básicos de neuroanatomía, neurofisiología, plasticidad cerebral y metodología científica, facilitando la evaluación de la calidad de las evidencias antes de aceptar afirmaciones como verdaderas. Diversos estudios han demostrado que una mayor formación en neurociencia disminuye la aceptación de neuromitos entre docentes y profesionales de la educación, aunque dicha relación depende también del desarrollo del pensamiento crítico y de la capacidad para interpretar investigaciones científicas (Dekker et al., 2012; Macdonald et al., 2017). En este sentido, la alfabetización neurocientífica representa un componente indispensable para la formación de ciudadanos informados y profesionales capaces de fundamentar sus decisiones en evidencia.El reconocimiento de las diferencias entre los mitos y las realidades de la neurociencia tiene importantes implicaciones para la práctica educativa, clínica y social. En el ámbito educativo,

ISBN
978-9942-595-16-4

permite diseñar estrategias de enseñanza basadas en principios respaldados por la investigación, evitando la implementación de metodologías sustentadas en creencias sin evidencia empírica. En el contexto clínico, favorece el desarrollo de intervenciones terapéuticas ajustadas al conocimiento actual sobre el funcionamiento cerebral y la plasticidad neuronal, reduciendo el riesgo de promover tratamientos de eficacia no comprobada. Asimismo, desde una perspectiva social, fortalece la cultura científica y contribuye a una comprensión más rigurosa del cerebro humano, promoviendo decisiones fundamentadas en investigaciones de alta calidad metodológica y en la actualización permanente del conocimiento neurocientífico (Howard-Jones, 2014; Goswami, 2006).

A pesar de los importantes avances alcanzados por la neurociencia durante las últimas décadas, persisten numerosos desafíos relacionados con la interpretación, transferencia y aplicación de los hallazgos científicos. Uno de los principales retos consiste en fortalecer la investigación interdisciplinaria que integre aportes de la psicología cognitiva, la educación, la biología, la medicina, las ciencias computacionales y las ciencias sociales. Esta aproximación permitirá comprender de manera más amplia los procesos cerebrales involucrados en el aprendizaje, la conducta y la salud mental, evitando explicaciones reduccionistas que atribuyan fenómenos complejos exclusivamente al funcionamiento del cerebro (Goswami, 2006; Howard-Jones, 2014). Asimismo, será necesario promover estudios longitudinales y metaanálisis que incrementen la solidez de la evidencia disponible para orientar la práctica profesional.

El acceso masivo a la información científica a través de medios digitales ha incrementado las oportunidades de aprendizaje, pero también ha favorecido la circulación de contenidos sin suficiente respaldo empírico. En este contexto, el pensamiento crítico constituye una competencia esencial para evaluar la calidad metodológica de las investigaciones, distinguir entre evidencia científica y opiniones, e identificar afirmaciones basadas en pseudociencia. La formación en alfabetización científica permite comprender que el conocimiento neurocientífico evoluciona continuamente mediante procesos de contrastación, revisión por pares y acumulación progresiva de evidencias, lo que exige una actitud reflexiva frente a afirmaciones categóricas sobre el cerebro (Pasquinelli, 2012). De esta

manera, la educación científica contribuye a una sociedad más informada y menos vulnerable a la desinformación.

La divulgación responsable de la neurociencia representa un compromiso compartido entre investigadores, instituciones académicas, profesionales de la salud, educadores y medios de comunicación. La simplificación excesiva de resultados científicos o la utilización de terminología neurocientífica con fines comerciales puede generar falsas expectativas acerca de tratamientos, programas educativos o métodos de entrenamiento cognitivo cuya eficacia no ha sido demostrada. En consecuencia, resulta indispensable promover principios éticos de transparencia, rigor metodológico y comunicación clara que permitan acercar la ciencia a la sociedad sin distorsionar la evidencia disponible (OECD, 2007). Una divulgación científica responsable fortalece la confianza pública en la investigación y favorece la toma de decisiones fundamentadas en conocimiento confiable.

La revisión de la literatura demuestra que muchos de los neuromitos ampliamente difundidos carecen de respaldo científico y, en algunos casos, contradicen directamente el conocimiento acumulado por la neurociencia contemporánea. Ideas como el uso del 10 % del cerebro, la existencia de personas exclusivamente dominadas por un hemisferio cerebral o la eficacia comprobada de los estilos de aprendizaje no encuentran apoyo consistente en la investigación empírica. En contraste, conceptos como la plasticidad cerebral, la organización funcional de redes neuronales, la influencia de las emociones en los procesos cognitivos y la capacidad de aprendizaje a lo largo de la vida cuentan con abundante evidencia experimental que respalda su validez (Sporns, 2013; Kolb & Whishaw, 2021). Estas diferencias ponen de manifiesto la necesidad de fundamentar las prácticas educativas y clínicas en conocimientos científicamente contrastados.

En conclusión, la neurociencia constituye una disciplina fundamental para comprender los mecanismos biológicos que sustentan el comportamiento, el aprendizaje y la cognición humana; sin embargo, sus aportes deben interpretarse con rigurosidad para evitar la proliferación de neuromitos que pueden afectar la educación, la salud y las políticas públicas. La alfabetización

neurocientífica emerge como una estrategia indispensable para fortalecer el pensamiento crítico, favorecer la evaluación objetiva de la evidencia y promover una adecuada transferencia del conocimiento científico hacia la sociedad. Finalmente, el avance de la investigación interdisciplinaria y el compromiso ético en la comunicación de los hallazgos permitirán consolidar una cultura científica basada en evidencias, contribuyendo al desarrollo de intervenciones más eficaces y a una comprensión más precisa del funcionamiento del cerebro humano.

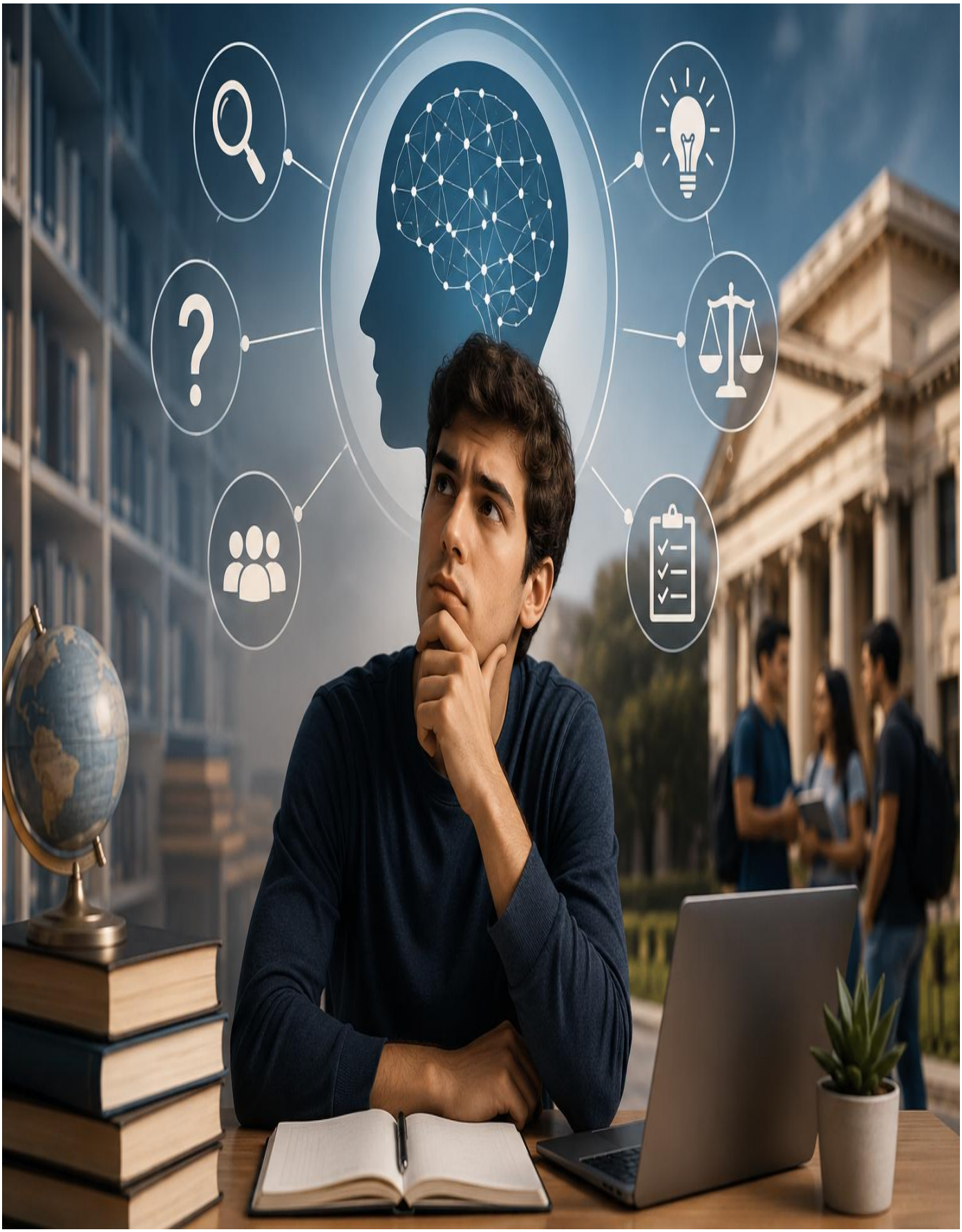

CAPÍTULO IV

FUNDAMENTOS DEL PENSAMIENTO CRÍTICO

El pensamiento crítico constituye una de las competencias fundamentales que la educación superior debe promover para responder a las exigencias de una sociedad caracterizada por la sobreabundancia de información, la innovación tecnológica y la complejidad de los problemas sociales. Más allá de la adquisición de conocimientos disciplinares, la formación universitaria busca desarrollar profesionales capaces de analizar evidencias, formular juicios fundamentados, resolver problemas complejos y tomar decisiones éticas en diferentes contextos. En este sentido, el pensamiento crítico representa una competencia transversal que fortalece el aprendizaje autónomo y favorece la construcción de conocimiento significativo (Facione, 1990; Paul & Elder, 2020).

El pensamiento crítico ha sido definido desde múltiples perspectivas, aunque existe consenso en considerarlo un proceso intelectual deliberado que implica analizar, interpretar, evaluar, inferir y autorregular el razonamiento. Facione (1990), en el marco del Proyecto Delphi, sostiene que el pensamiento crítico integra habilidades cognitivas y disposiciones personales orientadas hacia la búsqueda objetiva de la verdad. Por su parte, Ennis (2018) señala que esta competencia permite decidir de manera razonada qué creer o qué hacer, incorporando criterios de evidencia, lógica y reflexión. Estas aproximaciones destacan que el pensamiento crítico no constituye una habilidad aislada, sino un conjunto integrado de capacidades intelectuales.

Las instituciones de educación superior desempeñan un papel estratégico en la formación de ciudadanos capaces de participar activamente en sociedades democráticas y basadas en el conocimiento. La universidad no solo transmite contenidos especializados, sino que también promueve procesos de investigación, argumentación, análisis y resolución de problemas reales. Según Barnett (1997), la educación universitaria adquiere sentido cuando favorece la reflexión crítica frente a la incertidumbre y prepara a los estudiantes para enfrentar escenarios cambiantes mediante el juicio autónomo y la responsabilidad intelectual. En consecuencia, el pensamiento crítico se convierte en uno de los principales indicadores de calidad educativa.

El desarrollo del pensamiento crítico mantiene una estrecha relación con los principios del aprendizaje significativo propuestos por Ausubel (2002), ya que

ISBN
978-9942-595-16-4

ambos procesos requieren que el estudiante establezca conexiones entre los conocimientos previos y la nueva información. Cuando los estudiantes analizan argumentos, contrastan evidencias y generan explicaciones fundamentadas, construyen aprendizajes más profundos y duraderos. Asimismo, las teorías constructivistas sostienen que el conocimiento se fortalece mediante la interacción activa con el entorno, favoreciendo la reflexión, la resolución de conflictos cognitivos y la elaboración de nuevos esquemas conceptuales (Bruner, 1997).

En el contexto actual, caracterizado por la digitalización, la inteligencia artificial y el acceso inmediato a grandes volúmenes de información, el pensamiento crítico adquiere una importancia aún mayor. La capacidad para distinguir información confiable de contenidos falsos, evaluar argumentos científicos y tomar decisiones fundamentadas constituye una competencia indispensable para el desempeño profesional y ciudadano. La Organización de las Naciones Unidas para la Educación, la Ciencia y la Cultura (UNESCO, 2021) destaca que las universidades deben fortalecer habilidades de pensamiento crítico para favorecer la innovación, la sostenibilidad y el aprendizaje permanente, elementos esenciales para afrontar los desafíos del siglo XXI.

Desde la psicología cognitiva, el pensamiento crítico se comprende como un proceso de orden superior que integra habilidades de análisis, síntesis, evaluación, razonamiento lógico y metacognición. Estas capacidades permiten que el estudiante supervise sus propios procesos de aprendizaje, identifique sesgos cognitivos y ajuste sus estrategias de resolución de problemas. De acuerdo con Halpern (2014), el pensamiento crítico implica la aplicación intencional de habilidades cognitivas que incrementan la probabilidad de alcanzar conclusiones válidas y decisiones eficaces en diversos contextos. En consecuencia, la formación universitaria debe propiciar ambientes que estimulen la reflexión consciente sobre el propio pensamiento.

Las transformaciones del mercado laboral exigen profesionales capaces de enfrentar situaciones complejas mediante el análisis riguroso de información y la toma de decisiones fundamentadas. Diversos estudios señalan que el pensamiento crítico constituye una competencia transversal altamente valorada

en ámbitos como la salud, la ingeniería, la educación, las ciencias sociales y la administración, debido a su relación con la innovación, la resolución de problemas y el liderazgo. Según la Organización para la Cooperación y el Desarrollo Económicos (OCDE, 2019), las instituciones de educación superior deben priorizar el desarrollo de competencias que permitan a los graduados adaptarse a entornos laborales dinámicos y caracterizados por el cambio permanente.

El fortalecimiento del pensamiento crítico requiere metodologías activas que sitúen al estudiante como protagonista de su aprendizaje. Estrategias como el aprendizaje basado en problemas, el aprendizaje basado en proyectos, el estudio de casos, los debates académicos, la simulación y el aprendizaje colaborativo favorecen la argumentación, el análisis de evidencias y la construcción colectiva del conocimiento. Prince (2004) sostiene que estas metodologías incrementan significativamente la comprensión conceptual y el desarrollo de habilidades superiores al promover la participación activa y la reflexión permanente durante el proceso educativo.

El profesorado universitario desempeña un rol fundamental como facilitador del pensamiento crítico. Más allá de transmitir información, el docente debe diseñar experiencias de aprendizaje que desafíen las ideas preconcebidas, fomenten la formulación de preguntas, promuevan el análisis de diferentes perspectivas y estimulen la argumentación basada en evidencias. Paul y Elder (2020) afirman que enseñar a pensar críticamente implica crear una cultura académica donde el cuestionamiento razonado, la precisión conceptual y la autorreflexión sean prácticas habituales en el aula. De esta manera, el profesor se convierte en un mediador que guía el desarrollo intelectual de los estudiantes.

La evaluación del pensamiento crítico representa uno de los principales desafíos para las universidades, debido a que esta competencia trasciende la memorización de contenidos y requiere valorar procesos de razonamiento, análisis y toma de decisiones. Instrumentos como rúbricas analíticas, portafolios, ensayos argumentativos, estudios de caso y proyectos de investigación permiten evidenciar el desarrollo progresivo de esta competencia. Facione y Facione (2008) señalan que una evaluación auténtica debe considerar tanto las

ISBN
978-9942-595-16-4

habilidades cognitivas como las disposiciones personales asociadas al pensamiento crítico, favoreciendo una valoración integral del desempeño académico y profesional.

La investigación constituye uno de los escenarios más relevantes para el desarrollo del pensamiento crítico en la educación superior. A través del proceso investigativo, los estudiantes aprenden a formular preguntas pertinentes, revisar críticamente la literatura científica, diseñar metodologías rigurosas, interpretar resultados y elaborar conclusiones sustentadas en evidencias. Este proceso fortalece la capacidad para distinguir entre afirmaciones fundamentadas y opiniones sin respaldo empírico, promoviendo una cultura académica basada en el rigor científico. Según Creswell y Creswell (2018), la investigación desarrolla habilidades analíticas y reflexivas indispensables para comprender fenómenos complejos y generar conocimiento con validez científica.

La incorporación de tecnologías digitales en la educación superior ha ampliado las posibilidades de acceso a la información y de construcción colaborativa del conocimiento. Sin embargo, también ha incrementado la necesidad de fortalecer el pensamiento crítico para evaluar la calidad, confiabilidad y pertinencia de las fuentes consultadas. En un entorno caracterizado por la rápida circulación de información, noticias falsas y contenidos generados mediante inteligencia artificial, los estudiantes deben desarrollar competencias de alfabetización informacional y digital que les permitan analizar la evidencia con criterios científicos. La UNESCO (2021) destaca que estas competencias son esenciales para promover una ciudadanía responsable y una participación informada en la sociedad del conocimiento.

El pensamiento crítico mantiene una estrecha relación con la formación ética de los futuros profesionales. La capacidad de analizar las consecuencias de las decisiones, valorar diferentes perspectivas y actuar conforme a principios de responsabilidad social constituye un componente esencial del ejercicio profesional. La universidad debe promover espacios donde los estudiantes reflexionen sobre dilemas éticos propios de sus disciplinas, favoreciendo el desarrollo de juicios fundamentados y decisiones orientadas al bien común. De acuerdo con Brookfield (2012), el pensamiento crítico implica cuestionar

supuestos personales e institucionales para actuar de manera consciente, responsable y comprometida con los valores democráticos y la justicia social.

A pesar del reconocimiento de su importancia, la consolidación del pensamiento crítico enfrenta diversos desafíos en las instituciones de educación superior. Entre ellos destacan los modelos pedagógicos centrados en la transmisión de contenidos, la evaluación basada exclusivamente en la memorización, la sobrecarga curricular y las limitadas oportunidades para el análisis reflexivo. Asimismo, las desigualdades en el acceso a recursos educativos y las diferencias en la preparación académica de los estudiantes pueden influir en el desarrollo de esta competencia. Según Barnett (1997), superar estas limitaciones requiere transformar las prácticas docentes y construir ambientes universitarios que favorezcan el cuestionamiento, la creatividad y la reflexión permanente.

La creciente internacionalización de la educación superior ha fortalecido la necesidad de desarrollar un pensamiento crítico con perspectiva intercultural y global. Los profesionales del siglo XXI deben ser capaces de comprender problemas complejos desde múltiples enfoques, dialogar con personas de diferentes contextos y analizar las implicaciones sociales, económicas y ambientales de sus decisiones. La Organización para la Cooperación y el Desarrollo Económicos (OCDE, 2018) señala que las competencias globales incluyen la capacidad de evaluar críticamente información, respetar la diversidad cultural y participar de manera responsable en la solución de desafíos internacionales. En este contexto, el pensamiento crítico se convierte en un elemento indispensable para formar ciudadanos comprometidos con el desarrollo sostenible y la cooperación internacional.

CAPÍTULO V

NEUROCIENCIA DEL PENSAMIENTO CRÍTICO

El pensamiento crítico constituye una de las competencias cognitivas más relevantes para el desarrollo académico, científico y profesional en el siglo XXI. Su ejercicio implica analizar información, evaluar evidencias, identificar sesgos, formular inferencias y emitir juicios fundamentados. Desde la perspectiva de la neurociencia cognitiva, estas capacidades dependen de la interacción coordinada entre diversas redes cerebrales responsables de las funciones ejecutivas, la memoria de trabajo, la atención y la regulación emocional. En consecuencia, comprender las bases neurobiológicas del pensamiento crítico permite fortalecer estrategias educativas orientadas al aprendizaje profundo y a la toma de decisiones fundamentadas (Diamond, 2013; Gazzaniga et al., 2019).

La neurociencia define el pensamiento crítico como un proceso cognitivo complejo sustentado en mecanismos de control ejecutivo que permiten seleccionar, organizar, comparar y evaluar información antes de emitir conclusiones. A diferencia de las respuestas automáticas o intuitivas, el pensamiento crítico requiere inhibir impulsos inmediatos y activar procesos deliberativos que favorecen el razonamiento lógico y la resolución de problemas. Estas operaciones son posibles gracias a la integración funcional entre la corteza prefrontal y otras estructuras corticales y subcorticales que regulan la cognición superior (Miyake et al., 2000; Baddeley, 2012).

Diversas investigaciones mediante neuroimagen funcional han demostrado que la corteza prefrontal dorsolateral desempeña un papel esencial en la planificación, el razonamiento abstracto, la flexibilidad cognitiva y la evaluación de argumentos. Esta región coordina procesos relacionados con la memoria de trabajo y el control atencional, permitiendo analizar múltiples variables simultáneamente antes de tomar una decisión. Asimismo, la corteza prefrontal ventromedial participa en la integración entre procesos cognitivos y emocionales, favoreciendo decisiones equilibradas y socialmente adaptativas (Miller & Cohen, 2001; Fuster, 2015).

Las funciones ejecutivas representan el conjunto de habilidades cognitivas que permiten controlar el comportamiento dirigido hacia metas específicas. Entre ellas destacan la inhibición cognitiva, la memoria de trabajo y la flexibilidad mental, consideradas pilares fundamentales del pensamiento crítico. La

ISBN
978-9942-595-16-4

inhibición permite evitar respuestas impulsivas; la memoria de trabajo mantiene activa la información relevante durante el razonamiento, mientras que la flexibilidad cognitiva facilita considerar perspectivas alternativas antes de formular conclusiones. Estas capacidades trabajan de manera integrada para favorecer el análisis racional y la solución de problemas complejos (Diamond, 2013; Zelazo & Carlson, 2012).

Más allá de regiones cerebrales aisladas, el pensamiento crítico depende de la interacción dinámica entre múltiples redes neuronales distribuidas. La Red Ejecutiva Central coordina el razonamiento analítico y el control cognitivo; la Red de Saliencia identifica estímulos relevantes para orientar la atención, mientras que la Red por Defecto participa en procesos de reflexión interna, imaginación y metacognición. La comunicación eficiente entre estas redes permite integrar conocimientos previos, evaluar evidencias y generar respuestas fundamentadas ante situaciones nuevas, constituyendo la base neurobiológica del pensamiento crítico (Menon, 2011; Seeley et al., 2007).

La atención constituye uno de los procesos neurocognitivos indispensables para el pensamiento crítico, ya que permite seleccionar la información relevante y filtrar estímulos irrelevantes que podrían interferir con el razonamiento. Los sistemas atencionales, regulados principalmente por la corteza prefrontal y la corteza parietal posterior, facilitan la concentración sostenida y el cambio flexible del foco atencional según las demandas de la tarea. Cuando estos mecanismos funcionan eficientemente, el individuo puede analizar argumentos de manera sistemática, reducir errores de juicio y mejorar la calidad de sus decisiones. La evidencia neurocientífica demuestra que un adecuado control atencional favorece la evaluación objetiva de la información y disminuye la influencia de distracciones cognitivas (Posner & Rothbart, 2007; Petersen & Posner, 2012).

La memoria de trabajo desempeña un papel central en la construcción del pensamiento crítico al permitir mantener, actualizar y manipular información durante la resolución de problemas complejos. Este sistema cognitivo posibilita comparar evidencias, establecer relaciones entre conceptos y formular inferencias fundamentadas antes de emitir una conclusión. Estudios de neuroimagen han identificado la participación de la corteza prefrontal

dorsolateral y de regiones parietales en el mantenimiento temporal de la información necesaria para el razonamiento analítico. Una mayor capacidad de memoria de trabajo se asocia con un mejor desempeño en tareas de argumentación, comprensión lectora y resolución de conflictos cognitivos (Baddeley, 2012; Cowan, 2014).

Lejos de considerarse procesos independientes, las emociones y la cognición interactúan continuamente durante el pensamiento crítico. La regulación emocional permite controlar respuestas afectivas intensas que podrían sesgar el análisis racional de la información. La amígdala participa en el procesamiento emocional de los estímulos, mientras que la corteza prefrontal ventromedial y orbitofrontal modulan dichas respuestas para favorecer decisiones equilibradas. Cuando existe una adecuada regulación emocional, las personas son capaces de evaluar evidencias con mayor objetividad, reconocer perspectivas diferentes y reducir la influencia de prejuicios o sesgos cognitivos. Este equilibrio entre emoción y razón constituye un elemento esencial para el desarrollo del juicio crítico (Pessoa, 2008; Damasio, 1994).

La neuroplasticidad representa la capacidad del sistema nervioso para modificar su estructura y funcionamiento como resultado del aprendizaje y la experiencia. Esta propiedad explica que el pensamiento crítico no sea una habilidad fija, sino una competencia susceptible de fortalecerse mediante procesos educativos sistemáticos. La práctica constante de actividades como el análisis de casos, la resolución de problemas, el debate académico y la argumentación científica favorece la consolidación de conexiones sinápticas en las redes neuronales implicadas en las funciones ejecutivas. En consecuencia, los programas educativos orientados al desarrollo del pensamiento crítico generan cambios funcionales y estructurales que optimizan el desempeño cognitivo a largo plazo (Kolb & Gibb, 2011; Doidge, 2007).

La metacognición constituye la capacidad de reflexionar sobre los propios procesos de pensamiento, evaluar el desempeño cognitivo y regular las estrategias utilizadas para aprender o resolver problemas. Desde la neurociencia, esta habilidad se relaciona con la activación de regiones prefrontales involucradas en el monitoreo del comportamiento, la detección de

ISBN
978-9942-595-16-4

errores y la autorregulación cognitiva. Las personas con mayores niveles de metacognición muestran una mejor capacidad para identificar inconsistencias en sus razonamientos, corregir interpretaciones erróneas y seleccionar estrategias más eficaces para alcanzar sus objetivos. Por ello, el fortalecimiento de la metacognición representa uno de los pilares fundamentales para promover un pensamiento crítico autónomo y científicamente fundamentado (Flavell, 1979; Fleming & Dolan, 2012).

Uno de los principales desafíos para el pensamiento crítico es la influencia de los sesgos cognitivos, entendidos como patrones sistemáticos de procesamiento que pueden distorsionar la interpretación de la información y la toma de decisiones. Desde la neurociencia cognitiva, estos sesgos surgen de la interacción entre procesos automáticos e intuitivos y mecanismos de razonamiento deliberado. Cuando predomina el procesamiento rápido, las personas tienden a recurrir a heurísticos que simplifican el análisis, aunque ello incremente la probabilidad de errores de juicio. La activación eficiente de las funciones ejecutivas, especialmente de la corteza prefrontal dorsolateral, favorece la identificación y corrección de estos sesgos mediante un análisis más reflexivo y fundamentado (Kahneman, 2011; Evans & Stanovich, 2013).

El aprendizaje basado en problemas constituye una estrategia pedagógica que estimula el pensamiento crítico al enfrentar a los estudiantes con situaciones reales que requieren análisis, argumentación y toma de decisiones. Desde la perspectiva neurocientífica, este enfoque promueve la activación simultánea de las redes ejecutivas, la memoria de trabajo y los sistemas de atención, favoreciendo la integración de conocimientos previos con nueva información. Además, la resolución colaborativa de problemas fortalece la conectividad funcional entre regiones cerebrales implicadas en el razonamiento y la cognición social, potenciando un aprendizaje significativo y transferible a diversos contextos (Hmelo-Silver, 2004; Immordino-Yang, 2016).

La neuroeducación integra los aportes de la neurociencia, la psicología cognitiva y las ciencias de la educación con el propósito de diseñar metodologías de enseñanza sustentadas en el funcionamiento del cerebro. En este contexto, el desarrollo del pensamiento crítico requiere ambientes de aprendizaje que

estimulen la curiosidad, la formulación de preguntas, la argumentación basada en evidencias y la reflexión metacognitiva. Las investigaciones indican que las experiencias educativas activas, el aprendizaje cooperativo y la retroalimentación formativa favorecen la consolidación de circuitos neuronales relacionados con las funciones ejecutivas y el razonamiento complejo, contribuyendo a una formación universitaria orientada a la resolución de problemas y la innovación (Tokuhama-Espinosa, 2018; Sousa, 2022).

Las técnicas de neuroimagen, como la resonancia magnética funcional (fMRI), la tomografía por emisión de positrones (PET) y la electroencefalografía (EEG), han permitido identificar los patrones de activación cerebral asociados con el pensamiento crítico. Los estudios muestran que las tareas de análisis, evaluación de argumentos y razonamiento lógico incrementan la actividad en la corteza prefrontal, el cíngulo anterior y regiones parietales, áreas vinculadas con el control ejecutivo, la detección de conflictos y la integración de información. Asimismo, la conectividad entre estas regiones aumenta conforme las tareas demandan mayor complejidad cognitiva, evidenciando que el pensamiento crítico emerge de la cooperación entre múltiples sistemas neuronales y no de una única estructura cerebral (Miller & Cohen, 2001; Gazzaniga et al., 2019).

En la educación superior, comprender la neurociencia del pensamiento crítico implica reconocer que esta competencia puede desarrollarse mediante experiencias de aprendizaje diseñadas para estimular las funciones ejecutivas, la autorregulación y la reflexión profunda. La incorporación de metodologías activas, proyectos de investigación, debates académicos, análisis de casos y evaluación basada en evidencias favorece la activación de las redes neuronales responsables del razonamiento complejo. De esta manera, las instituciones universitarias pueden formar profesionales capaces de interpretar información científica con rigor, resolver problemas multidimensionales y tomar decisiones éticas sustentadas en evidencia, competencias indispensables para afrontar los desafíos de una sociedad caracterizada por el cambio constante y la creciente complejidad del conocimiento (Diamond, 2013; Fuster, 2015).

El funcionamiento del pensamiento crítico también depende de la actividad de diversos neurotransmisores que regulan la comunicación entre las neuronas. La

ISBN
978-9942-595-16-4

dopamina desempeña un papel fundamental en la memoria de trabajo, la motivación y la flexibilidad cognitiva, facilitando el mantenimiento de la información necesaria para evaluar alternativas y resolver problemas. La noradrenalina contribuye a la atención sostenida y al estado de alerta, mientras que la serotonina participa en el control de los impulsos y en la regulación emocional, favoreciendo decisiones más equilibradas. La interacción de estos sistemas neuroquímicos optimiza el desempeño de las funciones ejecutivas y fortalece los procesos de razonamiento analítico que caracterizan el pensamiento crítico (Arnsten, 2009; Robbins & Arnsten, 2009).

Aunque tradicionalmente se han considerado procesos independientes, el pensamiento crítico y la creatividad mantienen una relación complementaria desde la perspectiva neurocientífica. La creatividad favorece la generación de múltiples alternativas para abordar un problema, mientras que el pensamiento crítico evalúa la pertinencia, coherencia y viabilidad de dichas alternativas. Investigaciones recientes muestran que esta interacción involucra la coordinación entre la Red Ejecutiva Central, la Red por Defecto y la Red de Saliencia, permitiendo alternar entre la generación de ideas y su evaluación objetiva. Esta integración favorece la innovación, la resolución de problemas complejos y la producción de conocimiento científico en diversos contextos académicos y profesionales (Beaty et al., 2016; Menon, 2011).

A pesar de los avances alcanzados, la investigación sobre la neurociencia del pensamiento crítico enfrenta importantes desafíos metodológicos y conceptuales. El pensamiento crítico constituye un constructo multidimensional cuya evaluación requiere instrumentos válidos que integren dimensiones cognitivas, metacognitivas, emocionales y contextuales. Asimismo, la variabilidad individual, las diferencias culturales y la influencia del ambiente educativo dificultan la generalización de los hallazgos. En consecuencia, los estudios futuros deberán combinar técnicas de neuroimagen, evaluaciones conductuales y diseños longitudinales para comprender con mayor precisión cómo evolucionan las redes neuronales responsables del razonamiento crítico a lo largo de la vida (Immordino-Yang & Damasio, 2007; Gazzaniga et al., 2019). Los aportes de la neurociencia ofrecen una base sólida para el diseño de programas educativos orientados al fortalecimiento del pensamiento crítico

desde los primeros niveles de formación hasta la educación superior. La implementación de metodologías activas, la integración de herramientas digitales, la promoción de la metacognición y la evaluación basada en evidencias pueden potenciar el desarrollo de las funciones ejecutivas y favorecer aprendizajes más profundos y duraderos. Además, la colaboración interdisciplinaria entre neurocientíficos, psicólogos y educadores permitirá diseñar intervenciones pedagógicas respaldadas por evidencia científica, incrementando la calidad de los procesos de enseñanza y aprendizaje (Sousa, 2022; Tokuhama-Espinosa, 2018).

La neurociencia del pensamiento crítico demuestra que esta competencia emerge de la interacción dinámica entre procesos cognitivos, emocionales y neurobiológicos sustentados en amplias redes cerebrales. La corteza prefrontal, las funciones ejecutivas, la memoria de trabajo, la atención, la regulación emocional y la neuroplasticidad conforman un sistema integrado que posibilita el análisis reflexivo, la evaluación de evidencias y la toma de decisiones fundamentadas. En el ámbito educativo, estos conocimientos respaldan el diseño de estrategias pedagógicas que promuevan el razonamiento científico, la autorregulación y la innovación. En consecuencia, fortalecer el pensamiento crítico desde una perspectiva neurocientífica representa una oportunidad para formar ciudadanos y profesionales capaces de enfrentar los desafíos sociales, científicos y tecnológicos con criterio, ética y rigor intelectual.

CAPÍTULO VI

SESGOS COGNITIVOS Y TOMA DE DECISIONES

La toma de decisiones constituye uno de los procesos cognitivos más complejos del ser humano, ya que implica seleccionar una alternativa entre múltiples opciones considerando información, experiencias previas, emociones y objetivos. Durante mucho tiempo se asumió que las decisiones humanas respondían principalmente a criterios racionales; sin embargo, las investigaciones en psicología cognitiva y neurociencia han demostrado que gran parte de nuestras elecciones están influenciadas por sesgos cognitivos, entendidos como patrones sistemáticos de pensamiento que pueden conducir a errores de juicio. Comprender estos mecanismos resulta fundamental para mejorar el razonamiento crítico, la resolución de problemas y la calidad de las decisiones en contextos personales, profesionales y educativos (Kahneman, 2011; Tversky & Kahneman, 1974).

Los sesgos cognitivos son desviaciones sistemáticas del razonamiento lógico que surgen como consecuencia de la utilización de atajos mentales o heurísticos durante el procesamiento de la información. Estos mecanismos permiten responder de manera rápida ante situaciones complejas, reduciendo la carga cognitiva; sin embargo, también pueden generar interpretaciones inexactas de la realidad. Desde la neurociencia cognitiva, los sesgos representan una consecuencia de la interacción entre procesos automáticos e intuitivos y procesos analíticos controlados. Su estudio ha permitido comprender por qué individuos altamente capacitados pueden cometer errores consistentes al evaluar probabilidades, interpretar evidencias o anticipar consecuencias (Stanovich, 2011; Kahneman, 2011).

La evidencia proveniente de estudios de neuroimagen indica que los sesgos cognitivos emergen de la interacción entre diferentes sistemas cerebrales. La amígdala participa en el procesamiento rápido de estímulos emocionalmente relevantes, mientras que la corteza prefrontal dorsolateral interviene en el razonamiento analítico y el control ejecutivo. Cuando predominan las respuestas automáticas asociadas con estructuras límbicas, aumenta la probabilidad de emitir juicios impulsivos. En contraste, la activación de la corteza prefrontal favorece la evaluación crítica de la información y la inhibición de respuestas intuitivas incorrectas, permitiendo decisiones más racionales y fundamentadas (Miller & Cohen, 2001; Bechara et al., 2000).

ISBN
978-9942-595-16-4

Una de las teorías más influyentes para explicar la toma de decisiones es el modelo de procesamiento dual. Este plantea la existencia de dos sistemas cognitivos complementarios. El Sistema 1 opera de manera rápida, automática, intuitiva y con escaso esfuerzo consciente, mientras que el Sistema 2 funciona de forma lenta, deliberativa y analítica, requiriendo un mayor consumo de recursos cognitivos. Aunque ambos sistemas son necesarios para el funcionamiento cotidiano, numerosos sesgos aparecen cuando el Sistema 1 domina situaciones que demandan un análisis cuidadoso. El pensamiento crítico depende precisamente de la capacidad del Sistema 2 para supervisar, corregir o inhibir respuestas intuitivas inadecuadas (Evans & Stanovich, 2013; Kahneman, 2011).

Los heurísticos constituyen estrategias cognitivas simplificadas que permiten resolver problemas y tomar decisiones de manera eficiente cuando la información es limitada o el tiempo disponible es reducido. Desde una perspectiva evolutiva, estos mecanismos representan una adaptación que optimiza el funcionamiento cerebral al disminuir la demanda sobre las funciones ejecutivas. No obstante, cuando se utilizan en contextos complejos o inciertos, pueden generar errores sistemáticos de razonamiento. Entre los heurísticos más estudiados se encuentran la representatividad, la disponibilidad y el anclaje, los cuales influyen significativamente en la percepción del riesgo, la evaluación de probabilidades y la formulación de juicios cotidianos (Gigerenzer & Gaissmaier, 2011; Tversky & Kahneman, 1974).

El sesgo de confirmación es uno de los fenómenos cognitivos más ampliamente documentados y consiste en la tendencia a buscar, interpretar y recordar información que confirma las creencias o hipótesis previas, mientras se ignoran o minimizan las evidencias que las contradicen. Desde la neurociencia cognitiva, este sesgo se relaciona con la interacción entre los sistemas de recompensa y las regiones prefrontales encargadas del control cognitivo, ya que la información congruente con las propias expectativas suele generar una respuesta emocional positiva que refuerza las creencias existentes. En ámbitos científicos, educativos y organizacionales, el sesgo de confirmación puede limitar el pensamiento crítico y conducir a decisiones fundamentadas en evidencias incompletas (Nickerson, 1998; Kahneman, 2011).

El heurístico de disponibilidad consiste en estimar la probabilidad de un acontecimiento basándose en la facilidad con la que ejemplos similares vienen a la memoria. Los eventos recientes, emocionalmente intensos o ampliamente difundidos por los medios de comunicación suelen percibirse como más frecuentes de lo que realmente son. Neurocientíficamente, este proceso involucra la interacción entre la memoria episódica, el hipocampo y estructuras relacionadas con la valoración emocional, como la amígdala. Aunque este mecanismo permite responder rápidamente ante situaciones cotidianas, también puede distorsionar la percepción del riesgo y conducir a decisiones poco objetivas cuando la información disponible no representa adecuadamente la realidad (Tversky & Kahneman, 1973; Schacter, 1999).

El sesgo de anclaje se manifiesta cuando las personas utilizan una información inicial como punto de referencia para realizar estimaciones o emitir juicios, aun cuando dicho dato sea arbitrario o poco relevante. Investigaciones experimentales han demostrado que las primeras cifras, opiniones o impresiones ejercen una influencia desproporcionada sobre las decisiones posteriores. Desde la perspectiva neurocientífica, este fenómeno refleja la dificultad del cerebro para reajustar completamente las representaciones iniciales, debido a la participación de la memoria de trabajo y de los mecanismos de evaluación desarrollados en la corteza prefrontal. En consecuencia, el anclaje puede afectar negociaciones, diagnósticos, evaluaciones académicas y decisiones financieras (Tversky & Kahneman, 1974; Furnham & Boo, 2011).

El exceso de confianza describe la tendencia de las personas a sobreestimar la precisión de sus conocimientos, habilidades o predicciones. Este sesgo puede generar una falsa sensación de certeza que disminuye la búsqueda de información adicional y reduce la disposición a reconsiderar decisiones previamente adoptadas. Desde el punto de vista neurocientífico, se ha sugerido que este fenómeno involucra circuitos relacionados con la autorreferencia, la valoración de recompensas y el monitoreo del desempeño, particularmente en regiones prefrontales. En contextos profesionales, el exceso de confianza puede incrementar la probabilidad de errores estratégicos, diagnósticos equivocados y decisiones de alto riesgo, especialmente cuando no existen mecanismos de retroalimentación crítica (Moore & Healy, 2008; Kahneman, 2011).

ISBN
978-9942-595-16-4

El sesgo retrospectivo, conocido como *hindsight bias*, consiste en la tendencia a percibir un acontecimiento pasado como más predecible una vez que ya se conoce su resultado. Este fenómeno produce la ilusión de que los eventos "eran evidentes" o "debían ocurrir", lo que puede dificultar el aprendizaje a partir de los errores y favorecer interpretaciones simplificadas de situaciones complejas. Desde la neurociencia, este sesgo se asocia con procesos de reconstrucción de la memoria, en los cuales el cerebro reorganiza la información almacenada para mantener una narrativa coherente de la experiencia. Como consecuencia, las personas pueden sobreestimar su capacidad predictiva y subestimar la incertidumbre inherente a la toma de decisiones (Roese & Vohs, 2012; Schacter, 1999).

Las emociones desempeñan un papel determinante en la toma de decisiones, ya que influyen en la valoración de riesgos, beneficios y consecuencias futuras. La neurociencia ha demostrado que estructuras como la amígdala, la ínsula y la corteza prefrontal ventromedial participan en la integración de señales emocionales con procesos cognitivos, permitiendo evaluar la relevancia de las alternativas disponibles. No obstante, cuando las respuestas emocionales son excesivamente intensas, pueden favorecer la aparición de sesgos cognitivos que limitan el análisis objetivo de la información. En contraste, una adecuada regulación emocional fortalece el razonamiento deliberativo y mejora la calidad de las decisiones en contextos de incertidumbre (Damasio, 1994; Pessoa, 2008).

En el ámbito educativo, los sesgos cognitivos pueden afectar tanto el aprendizaje de los estudiantes como las decisiones pedagógicas de los docentes. El sesgo de confirmación puede conducir a interpretar el desempeño estudiantil de acuerdo con expectativas previas, mientras que el efecto halo puede influir en la evaluación académica al permitir que una característica sobresaliente determine la percepción global del estudiante. Asimismo, los propios estudiantes pueden sobreestimar su nivel de comprensión debido al exceso de confianza o interpretar de forma selectiva la retroalimentación recibida. Promover el pensamiento crítico, la metacognición y la evaluación basada en evidencias contribuye a disminuir estos efectos y favorece procesos educativos más objetivos e inclusivos (Flavell, 1979; Stanovich, 2011).

Las organizaciones constituyen escenarios donde la toma de decisiones está constantemente expuesta a sesgos cognitivos. Directivos y equipos de trabajo pueden experimentar pensamiento grupal, exceso de confianza, anclaje o confirmación al evaluar proyectos, gestionar riesgos o diseñar estrategias. Estos sesgos pueden limitar la innovación, reducir la capacidad para identificar amenazas y afectar la calidad de las decisiones organizacionales. La evidencia sugiere que la implementación de procesos estructurados de análisis, la diversidad de perspectivas y la cultura de cuestionamiento favorecen decisiones más objetivas y reducen la influencia de errores sistemáticos de juicio (Janis, 1982; Kahneman, Lovallo, & Sibony, 2011).

El pensamiento crítico constituye una de las estrategias más eficaces para identificar y minimizar la influencia de los sesgos cognitivos. Esta competencia implica analizar evidencias, contrastar diferentes fuentes de información, reconocer supuestos implícitos y evaluar argumentos antes de emitir conclusiones. Desde la neurociencia, el fortalecimiento de las funciones ejecutivas, especialmente la inhibición cognitiva, la flexibilidad mental y la memoria de trabajo, favorece la supervisión consciente de los procesos de razonamiento y reduce la dependencia de respuestas automáticas. En consecuencia, el desarrollo del pensamiento crítico fortalece la capacidad para tomar decisiones fundamentadas y adaptativas en contextos académicos, profesionales y sociales (Diamond, 2013; Facione, 2015).

Diversas investigaciones proponen estrategias orientadas a reducir la influencia de los sesgos cognitivos durante la toma de decisiones. Entre ellas destacan la reflexión deliberada antes de decidir, el análisis sistemático de evidencias contradictorias, la consulta con expertos independientes, la utilización de listas de verificación, el trabajo colaborativo y la retroalimentación continua. Asimismo, la formación en metacognición permite que las personas identifiquen sus propias limitaciones cognitivas y desarrollen hábitos de autorregulación intelectual. Desde la perspectiva neuroeducativa, estas prácticas fortalecen las funciones ejecutivas y favorecen procesos de aprendizaje orientados hacia decisiones más racionales, éticas y sustentadas en evidencia científica (Croskerry, 2013; Halpern, 2014).

ISBN
978-9942-595-16-4

La neuroplasticidad demuestra que los procesos implicados en la toma de decisiones pueden fortalecerse mediante el aprendizaje y la práctica deliberada. La evidencia indica que el entrenamiento en pensamiento crítico, razonamiento probabilístico, metacognición y resolución de problemas favorece la consolidación de circuitos neuronales relacionados con las funciones ejecutivas, particularmente en la corteza prefrontal. Estas adaptaciones incrementan la capacidad para inhibir respuestas impulsivas, evaluar información contradictoria y reconsiderar decisiones cuando aparecen nuevas evidencias. En consecuencia, la formación continua puede reducir la influencia de los sesgos cognitivos y promover decisiones más objetivas en contextos personales, académicos y profesionales (Diamond, 2013; Doidge, 2007).

Las decisiones más complejas suelen adoptarse en escenarios caracterizados por información incompleta, presión temporal e incertidumbre. En estas circunstancias, el cerebro recurre con mayor frecuencia a heurísticos para reducir la carga cognitiva y responder con rapidez. Sin embargo, este mecanismo incrementa la probabilidad de sesgos que afectan la estimación de riesgos y beneficios. La investigación en economía conductual y neurociencia ha demostrado que la combinación de análisis deliberado, evaluación probabilística y regulación emocional mejora significativamente la calidad de las decisiones cuando el futuro es incierto. Asimismo, la consideración de múltiples escenarios favorece respuestas más adaptativas frente a situaciones cambiantes (Kahneman, 2011; Gigerenzer & Gaissmaier, 2011).

En la educación superior, comprender la influencia de los sesgos cognitivos resulta esencial para formar profesionales capaces de analizar información con rigor científico. La incorporación de metodologías activas, como el aprendizaje basado en problemas, el análisis de casos, los debates argumentativos y la reflexión metacognitiva, estimula el desarrollo de competencias relacionadas con el pensamiento crítico y la toma de decisiones fundamentadas. Además, la formación en alfabetización estadística, evaluación de evidencias y razonamiento científico contribuye a que los futuros profesionales reconozcan sus propias limitaciones cognitivas y adopten decisiones sustentadas en datos verificables antes que en intuiciones o creencias personales (Halpern, 2014; Sousa, 2022).

El estudio de los sesgos cognitivos continúa evolucionando gracias al desarrollo de técnicas avanzadas de neuroimagen, inteligencia artificial y ciencias del comportamiento. Las investigaciones actuales buscan comprender cómo interactúan los factores biológicos, emocionales, sociales y culturales durante la toma de decisiones, así como identificar estrategias de intervención más eficaces para reducir errores sistemáticos de juicio. De igual manera, el análisis de grandes volúmenes de datos y el uso de modelos computacionales permiten explorar patrones cognitivos complejos que anteriormente eran difíciles de identificar. Estos avances fortalecerán el diseño de programas educativos y organizacionales orientados al desarrollo del razonamiento crítico y la toma de decisiones basada en evidencia (Gazzaniga et al., 2019; Evans & Stanovich, 2013).

Los sesgos cognitivos constituyen una característica inherente del funcionamiento cerebral y reflejan la manera en que el cerebro optimiza el procesamiento de la información mediante atajos mentales. Aunque estos mecanismos favorecen respuestas rápidas y eficientes en numerosas situaciones cotidianas, también pueden generar errores sistemáticos que afectan la objetividad de las decisiones. La evidencia aportada por la psicología cognitiva y la neurociencia demuestra que el fortalecimiento de las funciones ejecutivas, la metacognición, la regulación emocional y el pensamiento crítico permite disminuir la influencia de estos sesgos y mejorar la calidad del razonamiento. En consecuencia, integrar este conocimiento en la educación y en la formación profesional representa una estrategia fundamental para promover decisiones más reflexivas, éticas y sustentadas en evidencia científica.

ISBN
978-9942-595-16-4

CAPÍTULO VII

EDUCACIÓN SUPERIOR Y NEUROEDUCACIÓN

ISBN
978-9942-595-16-4

La educación superior enfrenta actualmente el desafío de formar profesionales capaces de responder a contextos sociales, científicos y tecnológicos cada vez más complejos. En este escenario, la neuroeducación emerge como un campo interdisciplinario que integra conocimientos provenientes de la neurociencia, la psicología cognitiva y las ciencias de la educación con el propósito de comprender cómo aprende el cerebro humano y cómo este conocimiento puede optimizar los procesos de enseñanza y aprendizaje. La incorporación de principios neuroeducativos en las universidades representa una oportunidad para transformar las prácticas pedagógicas tradicionales hacia modelos más centrados en el estudiante y fundamentados en evidencia científica (Tokuhama-Espinosa, 2018).

La neuroeducación puede definirse como una disciplina que estudia las relaciones existentes entre el funcionamiento cerebral, los procesos cognitivos y las estrategias educativas, con el objetivo de mejorar la calidad del aprendizaje. Su desarrollo ha permitido comprender que aprender implica modificaciones estructurales y funcionales del cerebro mediante mecanismos de plasticidad neuronal. Este enfoque reconoce que cada estudiante posee características cognitivas particulares, por lo que la enseñanza debe adaptarse a la diversidad de estilos, ritmos y necesidades de aprendizaje (Mora, 2020). Desde esta perspectiva, la universidad deja de concebir al estudiante como un receptor pasivo de información y lo reconoce como un constructor activo del conocimiento.

Durante las últimas décadas, la investigación neurocientífica ha proporcionado evidencia que respalda la incorporación de estrategias pedagógicas fundamentadas en el conocimiento del cerebro. Inicialmente, las investigaciones estuvieron orientadas al estudio de funciones cognitivas básicas como la memoria, la atención y el lenguaje; posteriormente, se ampliaron hacia aspectos relacionados con las emociones, la motivación y las funciones ejecutivas. Este avance ha permitido que la neuroeducación trascienda el ámbito escolar y adquiera relevancia en la educación superior, donde las exigencias cognitivas son mayores y requieren metodologías que favorezcan aprendizajes significativos y permanentes (Immordino-Yang, 2016).

Las instituciones de educación superior buscan formar profesionales competentes capaces de resolver problemas complejos, trabajar colaborativamente y generar innovación. Para alcanzar estos objetivos, resulta indispensable comprender cómo se producen los procesos de aprendizaje desde una perspectiva neurocientífica. La evidencia demuestra que factores como la atención sostenida, la regulación emocional, la memoria de trabajo y la motivación influyen directamente en el rendimiento académico universitario. En consecuencia, la implementación de estrategias neuroeducativas favorece ambientes de aprendizaje más efectivos, incrementa la participación estudiantil y fortalece el desarrollo de competencias cognitivas superiores (Sousa, 2022).

Uno de los principios más importantes de la neuroeducación es la neuroplasticidad, entendida como la capacidad del sistema nervioso para reorganizar sus conexiones neuronales en respuesta a las experiencias, el aprendizaje y la práctica constante. Este fenómeno demuestra que el cerebro mantiene su capacidad de adaptación durante toda la vida, lo que desvirtúa la creencia de que únicamente los niños poseen facilidad para aprender. En el contexto universitario, la neuroplasticidad explica por qué la práctica deliberada, la retroalimentación continua y los desafíos intelectuales favorecen la consolidación del conocimiento y el desarrollo de habilidades profesionales complejas (Doidge, 2015).

Las funciones ejecutivas constituyen un conjunto de procesos cognitivos de alto nivel que permiten planificar, organizar, tomar decisiones, controlar impulsos, mantener la atención y resolver problemas complejos. Estas habilidades, asociadas principalmente al funcionamiento de la corteza prefrontal, son esenciales para el éxito académico en la educación superior. La evidencia científica indica que los estudiantes con un adecuado desarrollo de las funciones ejecutivas muestran mayor capacidad para gestionar el tiempo, autorregular su aprendizaje y enfrentar tareas que demandan razonamiento crítico y pensamiento analítico (Diamond, 2013). Por ello, las estrategias pedagógicas universitarias deben promover actividades que fortalezcan estas capacidades mediante el aprendizaje activo y la resolución de problemas auténticos.

ISBN
978-9942-595-16-4

Las investigaciones en neurociencia han demostrado que las emociones desempeñan un papel determinante en los procesos de aprendizaje y memoria. Contrario a la visión tradicional que separaba razón y emoción, actualmente se reconoce que ambos procesos están profundamente interrelacionados. Las emociones positivas favorecen la atención, incrementan la motivación y facilitan la consolidación de nuevos aprendizajes, mientras que el miedo, la ansiedad o el estrés crónico pueden afectar negativamente el funcionamiento del hipocampo y otras estructuras cerebrales implicadas en la memoria (Immordino-Yang, 2016). En consecuencia, la educación superior debe promover ambientes académicos seguros, inclusivos y emocionalmente saludables que favorezcan el bienestar estudiantil y potencien el aprendizaje significativo.

La atención constituye la puerta de entrada del aprendizaje, ya que permite seleccionar y procesar la información relevante del entorno. Sin atención, la información difícilmente puede almacenarse en la memoria de largo plazo. Diversos estudios neurocientíficos muestran que la capacidad atencional disminuye cuando las clases se desarrollan exclusivamente mediante exposiciones prolongadas y pasivas. En contraste, metodologías como el aprendizaje basado en problemas, el aprendizaje colaborativo y las actividades interactivas favorecen una mayor activación cerebral y mejoran la retención del conocimiento (Tokuhama-Espinosa, 2018). Asimismo, la repetición espaciada, la recuperación activa de la información y la elaboración significativa fortalecen los procesos de consolidación de la memoria, incrementando la permanencia de los aprendizajes universitarios.

La neuroeducación respalda el uso de metodologías activas debido a que el cerebro aprende con mayor eficacia cuando el estudiante participa de manera consciente y significativa en la construcción del conocimiento. Estrategias como el aprendizaje basado en proyectos, el estudio de casos, la simulación clínica, el aprendizaje cooperativo y la investigación formativa estimulan múltiples redes neuronales relacionadas con el razonamiento, la creatividad y la toma de decisiones. Además, estas metodologías fortalecen la integración entre teoría y práctica, permitiendo que los conocimientos adquiridos sean transferidos a contextos profesionales reales. Según Jensen (2008), el aprendizaje activo

incrementa la motivación y favorece la consolidación de conexiones neuronales duraderas, aspectos fundamentales para la formación universitaria.

La motivación constituye uno de los factores que mayor influencia ejerce sobre el rendimiento académico. Desde la neurociencia se ha demostrado que los sistemas cerebrales relacionados con la recompensa, especialmente aquellos mediados por la dopamina, participan activamente en los procesos de aprendizaje, curiosidad y persistencia frente a los desafíos intelectuales (Mora, 2020). Cuando los estudiantes perciben que las actividades poseen significado personal y relevancia profesional, aumentan su compromiso con el aprendizaje y muestran mayor disposición para enfrentar tareas cognitivamente exigentes. Por esta razón, la educación superior debe diseñar experiencias de aprendizaje que despierten el interés, promuevan la autonomía y estimulen la curiosidad científica, favoreciendo así el desarrollo de competencias profesionales y el aprendizaje a lo largo de la vida.

La metacognición hace referencia a la capacidad de los estudiantes para reflexionar sobre sus propios procesos de pensamiento, monitorear su comprensión y regular las estrategias que emplean para aprender. Desde la neuroeducación, esta habilidad es considerada un componente esencial del aprendizaje autorregulado, ya que permite identificar fortalezas, reconocer dificultades y tomar decisiones para mejorar el desempeño académico. Las investigaciones muestran que los estudiantes universitarios que desarrollan competencias metacognitivas alcanzan niveles superiores de comprensión, resolución de problemas y transferencia del conocimiento a situaciones nuevas (Flavell, 1979). En consecuencia, las instituciones de educación superior deben incorporar actividades de autoevaluación, reflexión crítica y retroalimentación permanente que favorezcan la autonomía intelectual y el aprendizaje continuo.

La transformación digital de la educación superior ha ampliado las posibilidades para implementar estrategias pedagógicas alineadas con los principios de la neuroeducación. Plataformas virtuales, simuladores, laboratorios digitales, realidad aumentada, inteligencia artificial y recursos multimedia facilitan experiencias de aprendizaje más dinámicas, personalizadas e interactivas. Sin embargo, la incorporación de la tecnología debe responder a criterios

ISBN
978-9942-595-16-4

pedagógicos y neurocientíficos, evitando el uso indiscriminado de herramientas digitales que puedan generar sobrecarga cognitiva o distracción. Según Mayer (2021), el diseño instruccional basado en principios cognitivos permite optimizar el procesamiento de la información y mejorar la comprensión conceptual mediante la integración equilibrada de elementos visuales, auditivos y textuales.

La incorporación efectiva de la neuroeducación en la educación superior depende, en gran medida, de la preparación del profesorado universitario. Los docentes requieren comprender los fundamentos básicos del funcionamiento cerebral, la plasticidad neuronal, la memoria, la atención, las emociones y las diferencias individuales en el aprendizaje para diseñar experiencias educativas más eficaces. Además, es indispensable que desarrollen competencias para interpretar críticamente la evidencia científica y evitar la aplicación de neuromitos, es decir, creencias erróneas sobre el cerebro que carecen de respaldo empírico. Tokuhama-Espinosa (2018) sostiene que una adecuada alfabetización neurocientífica fortalece la capacidad del profesorado para tomar decisiones pedagógicas fundamentadas en evidencia y promover ambientes de aprendizaje más inclusivos y efectivos.

La neuroeducación aporta fundamentos científicos para fortalecer los procesos de inclusión en la educación superior al reconocer la diversidad neurocognitiva presente en las aulas universitarias. Los estudiantes presentan diferencias en sus formas de aprender, procesar la información, regular sus emociones y resolver problemas, lo que exige metodologías flexibles que respondan a estas particularidades. Este enfoque favorece la implementación del Diseño Universal para el Aprendizaje (DUA), el cual propone múltiples formas de representación de la información, diversas alternativas para la participación y diferentes opciones para expresar el aprendizaje. Estas estrategias contribuyen a reducir las barreras educativas, promover la equidad y garantizar oportunidades de aprendizaje para todos los estudiantes, independientemente de sus características individuales (CAST, 2018).

La consolidación de la neuroeducación como campo científico ha impulsado el desarrollo de investigaciones orientadas a comprender la efectividad de diferentes estrategias pedagógicas en contextos universitarios. Actualmente,

numerosas universidades promueven proyectos interdisciplinarios que integran educación, psicología, neurociencia e innovación tecnológica con el propósito de mejorar los procesos de enseñanza y aprendizaje. Estas investigaciones permiten generar evidencia sobre el impacto de metodologías activas, programas de entrenamiento cognitivo, regulación emocional y tecnologías educativas en el rendimiento académico y el bienestar estudiantil. Asimismo, favorecen el diseño de políticas institucionales basadas en evidencia que fortalecen la calidad de la educación superior y responden a los desafíos de una sociedad caracterizada por el cambio permanente y la generación acelerada de conocimiento (Sousa, 2022).

A pesar del creciente interés por la neuroeducación, su implementación en las instituciones de educación superior enfrenta diversos desafíos. Uno de los principales consiste en la limitada formación neurocientífica del profesorado universitario, lo que dificulta la interpretación adecuada de los hallazgos científicos y favorece la difusión de neuromitos. A ello se suman las restricciones presupuestarias para desarrollar programas de capacitación, la resistencia al cambio metodológico y la escasa articulación entre investigadores en neurociencia y especialistas en educación. Superar estas barreras requiere promover una cultura institucional basada en la innovación pedagógica, el aprendizaje permanente del profesorado y la utilización crítica de la evidencia científica para orientar las decisiones educativas (Howard-Jones, 2014).

La formación universitaria contemporánea busca desarrollar competencias que trasciendan la adquisición de conocimientos disciplinares. En este sentido, la neuroeducación contribuye al fortalecimiento de habilidades como el pensamiento crítico, la creatividad, la comunicación efectiva, la resolución de problemas y el trabajo colaborativo. Estas competencias se potencian cuando los estudiantes participan activamente en experiencias de aprendizaje que estimulan múltiples redes neuronales mediante la integración de conocimientos, emociones y experiencias significativas. Además, el reconocimiento de la plasticidad cerebral refuerza la idea de que las capacidades profesionales pueden desarrollarse mediante la práctica deliberada, la retroalimentación constante y el aprendizaje continuo, elementos indispensables para el desempeño laboral en sociedades basadas en el conocimiento (Doidge, 2015).

ISBN
978-9942-595-16-4

El avance de las neurociencias y de las tecnologías emergentes abre nuevas posibilidades para la transformación de la educación superior. El uso de inteligencia artificial, analítica del aprendizaje, realidad virtual, realidad aumentada y simuladores educativos permitirá diseñar experiencias de aprendizaje cada vez más personalizadas y adaptadas a las características cognitivas de los estudiantes. Asimismo, el fortalecimiento de investigaciones interdisciplinarias favorecerá la comprensión de los mecanismos neurobiológicos involucrados en el aprendizaje universitario y contribuirá al diseño de metodologías pedagógicas más eficaces. No obstante, estos avances deberán sustentarse en principios éticos que garanticen el respeto por la privacidad, la equidad y el bienestar de los estudiantes, evitando interpretaciones reduccionistas del comportamiento humano (OECD, 2020).

La neuroeducación representa una oportunidad para fortalecer la calidad de la educación superior mediante la incorporación de conocimientos científicos sobre el funcionamiento cerebral en los procesos de enseñanza y aprendizaje. La evidencia disponible demuestra que factores como la atención, la memoria, las emociones, la motivación, las funciones ejecutivas y la plasticidad neuronal influyen significativamente en el rendimiento académico y en el desarrollo integral de los estudiantes. En consecuencia, las universidades deben promover metodologías activas, ambientes emocionalmente seguros, estrategias de autorregulación del aprendizaje y programas permanentes de formación docente fundamentados en evidencia científica. La integración responsable de estos principios favorece la construcción de experiencias educativas más inclusivas, innovadoras y orientadas al desarrollo de competencias profesionales.

La educación superior del siglo XXI requiere trascender los modelos tradicionales de transmisión de información para consolidar procesos formativos centrados en el aprendizaje significativo y el desarrollo humano. La neuroeducación ofrece un marco conceptual y metodológico que permite comprender la complejidad del aprendizaje desde una perspectiva interdisciplinaria, integrando los aportes de la neurociencia, la psicología y la pedagogía. Su adecuada incorporación no implica sustituir las teorías educativas existentes, sino enriquecerlas con evidencia científica que facilite la toma de decisiones pedagógicas fundamentadas. En este contexto, la formación de

docentes con alfabetización neurocientífica, el fortalecimiento de la investigación interdisciplinaria y la implementación de prácticas educativas innovadoras constituyen elementos esenciales para consolidar universidades capaces de responder a los desafíos científicos, tecnológicos y sociales del presente y del futuro.

CAPÍTULO VIII

ENSEÑANZA UNIVERSITARIA DESDE LA NEUROCIENCIA

ISBN
978-9942-595-16-4

La enseñanza universitaria ha experimentado profundas transformaciones durante las últimas décadas debido al avance de las ciencias cognitivas y, especialmente, de la neurociencia. Este campo científico ha permitido comprender con mayor precisión los mecanismos biológicos que intervienen en el aprendizaje, la memoria, la atención, la motivación y la toma de decisiones, aportando evidencias que enriquecen las prácticas pedagógicas en la educación superior. En consecuencia, la integración de conocimientos neurocientíficos en la formación universitaria constituye una oportunidad para fortalecer la calidad educativa mediante estrategias didácticas fundamentadas en el funcionamiento del cerebro humano (Tokuhama-Espinosa, 2018).

La neurociencia educativa representa un espacio interdisciplinario donde convergen la neurobiología, la psicología cognitiva y las ciencias de la educación con el propósito de explicar cómo aprenden las personas y cuáles condiciones favorecen dicho proceso. Lejos de sustituir los enfoques pedagógicos tradicionales, esta disciplina proporciona fundamentos científicos que permiten comprender la diversidad de estilos de aprendizaje, la influencia de las emociones y la importancia de diseñar ambientes educativos que favorezcan el desarrollo integral del estudiante. Como señalan Howard-Jones (2014) y Immordino-Yang y Damasio (2007), la enseñanza efectiva debe considerar que el aprendizaje constituye un fenómeno simultáneamente cognitivo, emocional y social.

Uno de los aportes más relevantes de la neurociencia para la educación universitaria radica en el reconocimiento de la plasticidad cerebral. Este concepto hace referencia a la capacidad del sistema nervioso para reorganizar sus conexiones neuronales en respuesta a la experiencia, la práctica y los estímulos ambientales. Gracias a esta propiedad, el cerebro mantiene su potencial de aprendizaje durante toda la vida, lo que contradice antiguas creencias según las cuales las capacidades cognitivas permanecían prácticamente invariables después de la adolescencia. Diversas investigaciones demuestran que la práctica deliberada, la retroalimentación constante y la resolución de problemas complejos fortalecen las redes neuronales implicadas en el aprendizaje significativo (Doidge, 2015; Kolb & Gibb, 2014).

ISBN
978-9942-595-16-4

Desde esta perspectiva, el profesor universitario deja de ser únicamente un transmisor de conocimientos para convertirse en un facilitador del aprendizaje basado en evidencias científicas. Su función consiste en diseñar experiencias educativas que estimulen la curiosidad, promuevan el razonamiento crítico, favorezcan la participación activa y consoliden la construcción progresiva del conocimiento. Diversos estudios indican que las metodologías activas, como el aprendizaje basado en problemas, el aprendizaje colaborativo y el aprendizaje por proyectos, generan mayor activación de procesos cognitivos superiores relacionados con la corteza prefrontal, región cerebral vinculada con las funciones ejecutivas, la planificación y el pensamiento crítico (Sousa, 2022).

Asimismo, la enseñanza universitaria desde la neurociencia reconoce que las emociones desempeñan un papel determinante en la consolidación del aprendizaje. La evidencia científica demuestra que la información asociada con experiencias emocionalmente significativas posee mayores probabilidades de ser almacenada en la memoria de largo plazo debido a la interacción funcional entre la amígdala y el hipocampo. En consecuencia, los ambientes educativos caracterizados por el respeto, la confianza, la motivación y la participación favorecen una mayor disposición hacia el aprendizaje, mientras que los contextos dominados por el estrés crónico o el miedo pueden afectar negativamente los procesos atencionales y la memoria (Immordino-Yang, 2016; LeDoux, 2012).

La atención constituye uno de los procesos cognitivos esenciales para el aprendizaje universitario, ya que permite seleccionar, organizar y procesar la información relevante del entorno. Desde la neurociencia, se reconoce que la capacidad atencional es limitada y está influenciada por factores como la motivación, la novedad, el estado emocional y las condiciones ambientales. En consecuencia, las clases magistrales extensas, caracterizadas por una transmisión continua de información, suelen disminuir progresivamente los niveles de atención de los estudiantes. Diversos autores recomiendan estructurar las sesiones mediante actividades dinámicas, pausas cognitivas, preguntas reflexivas y cambios metodológicos que reactiven los sistemas atencionales y favorezcan una mayor participación (Posner & Rothbart, 2007; Sousa, 2022).

Otro aporte significativo de la neurociencia a la enseñanza universitaria corresponde a la comprensión de la memoria como un proceso dinámico de codificación, consolidación y recuperación de la información. El aprendizaje significativo no depende únicamente de la exposición repetitiva a los contenidos, sino de la capacidad del estudiante para establecer relaciones entre los nuevos conocimientos y las estructuras cognitivas previamente adquiridas. La investigación neurocientífica evidencia que las estrategias basadas en la evocación activa, la práctica espaciada, la elaboración conceptual y la retroalimentación frecuente fortalecen las conexiones neuronales responsables de la consolidación de la memoria de largo plazo, mejorando significativamente el rendimiento académico (Brown et al., 2014; Kandel et al., 2021).

Las funciones ejecutivas representan otro componente fundamental para el éxito en la educación superior. Estas capacidades, localizadas principalmente en la corteza prefrontal, comprenden procesos como la planificación, el control inhibitorio, la flexibilidad cognitiva, la autorregulación y la toma de decisiones. La enseñanza universitaria inspirada en la neurociencia promueve actividades que desafían estas funciones mediante la resolución de problemas reales, el análisis crítico de casos, la investigación aplicada y el aprendizaje colaborativo. Dichas estrategias fortalecen la autonomía intelectual del estudiante y favorecen el desarrollo de competencias profesionales acordes con las exigencias del siglo XXI (Diamond, 2013; Diamond & Ling, 2016).

Desde esta perspectiva, la evaluación también requiere transformaciones importantes. Más allá de medir únicamente la memorización de contenidos, la evaluación basada en principios neurocientíficos debe valorar la comprensión profunda, el razonamiento, la creatividad, la transferencia del conocimiento y la capacidad para resolver situaciones complejas. La retroalimentación oportuna desempeña un papel determinante en este proceso, ya que facilita la corrección de errores, fortalece la motivación y favorece la reorganización de las redes neuronales involucradas en el aprendizaje. Numerosos estudios indican que una evaluación formativa continua genera mejores resultados académicos que las evaluaciones centradas exclusivamente en pruebas finales de alta exigencia (Hattie, 2012; Black & Wiliam, 2009).

ISBN
978-9942-595-16-4

La motivación constituye igualmente un elemento central en la enseñanza universitaria desde la neurociencia. El aprendizaje se fortalece cuando las actividades despiertan interés, generan expectativas de logro y permiten al estudiante percibir la utilidad del conocimiento para su desarrollo personal y profesional. Desde el punto de vista neurobiológico, la liberación de dopamina asociada a experiencias de éxito, curiosidad y reconocimiento incrementa la disposición para aprender y facilita la consolidación de nuevos aprendizajes. Por ello, resulta recomendable diseñar experiencias educativas retadoras, contextualizadas y orientadas hacia la resolución de problemas auténticos, promoviendo así una participación activa y un compromiso sostenido con el proceso formativo (Schultz, 2016; Howard-Jones, 2014).

La metacognición constituye un componente esencial de la enseñanza universitaria fundamentada en la neurociencia, ya que permite a los estudiantes reflexionar sobre sus propios procesos de aprendizaje, identificar fortalezas y debilidades, y autorregular sus estrategias cognitivas. Desde la evidencia neurocientífica, la activación de redes prefrontales favorece el monitoreo del desempeño, la planificación y la evaluación de las propias acciones, elementos indispensables para el aprendizaje autónomo. En consecuencia, los docentes universitarios deben promover actividades de autoevaluación, diarios reflexivos y procesos de retroalimentación que estimulen la conciencia sobre cómo se aprende y cómo pueden mejorarse los resultados académicos (Zimmerman, 2002; Tokuhama-Espinosa, 2018).

La diversidad neurocognitiva presente en las aulas universitarias representa otro desafío para la práctica docente. Los estudiantes difieren en sus ritmos de aprendizaje, experiencias previas, capacidades atencionales, procesos de memoria y formas de resolver problemas. La neurociencia demuestra que estas diferencias responden a la singular organización funcional del cerebro y a la interacción entre factores biológicos y ambientales. Por ello, una enseñanza inclusiva requiere metodologías flexibles que ofrezcan múltiples formas de presentar la información, diversas oportunidades para demostrar el aprendizaje y estrategias que favorezcan la participación de todos los estudiantes, respetando sus características individuales (Meyer et al., 2014; Tokuhama-Espinosa, 2018).

La incorporación de tecnologías digitales en la educación superior adquiere mayor sentido cuando se fundamenta en principios derivados de la neurociencia. Las plataformas virtuales, los simuladores, los laboratorios digitales, la realidad virtual y las aplicaciones interactivas pueden incrementar la motivación, facilitar la visualización de fenómenos complejos y promover experiencias de aprendizaje activo. Sin embargo, la evidencia científica advierte que el uso indiscriminado de recursos tecnológicos no garantiza mejores aprendizajes. Su efectividad depende de un diseño pedagógico que reduzca la sobrecarga cognitiva, favorezca la atención sostenida y estimule la construcción significativa del conocimiento (Mayer, 2021; Sweller et al., 2019).

Un aspecto relevante en la enseñanza universitaria desde la neurociencia consiste en la necesidad de superar los denominados neuromitos, es decir, creencias erróneas sobre el funcionamiento del cerebro que han sido ampliamente difundidas en contextos educativos. Entre ellas destacan la supuesta utilización de únicamente el diez por ciento del cerebro, la clasificación rígida de estudiantes según hemisferios cerebrales dominantes o la idea de que cada persona aprende exclusivamente mediante un estilo de aprendizaje específico. Estas afirmaciones carecen de respaldo científico y pueden conducir a decisiones pedagógicas inadecuadas. En consecuencia, la formación docente debe incluir procesos de alfabetización neurocientífica que permitan distinguir entre evidencia empírica y afirmaciones pseudocientíficas (Dekker et al., 2012; Howard-Jones, 2014).

Finalmente, la enseñanza universitaria inspirada en la neurociencia promueve una visión integral del aprendizaje, donde los procesos cognitivos, emocionales, sociales y biológicos interactúan permanentemente. Esta perspectiva reconoce que el conocimiento no se construye únicamente mediante la transmisión de contenidos, sino a través de experiencias significativas que involucran la reflexión, la interacción, la resolución de problemas y la participación activa del estudiante. En este sentido, las instituciones de educación superior están llamadas a fortalecer la formación pedagógica de sus docentes, incentivar la investigación interdisciplinaria y promover prácticas educativas sustentadas en evidencia científica, con el propósito de formar profesionales capaces de

ISBN
978-9942-595-16-4

responder de manera crítica, ética e innovadora a los desafíos de la sociedad contemporánea (Immordino-Yang, 2016; OCDE, 2021).

La formación del profesorado universitario constituye un factor decisivo para la incorporación efectiva de los aportes de la neurociencia en la práctica educativa. No basta con conocer los principios generales sobre el funcionamiento cerebral; es indispensable desarrollar competencias para interpretar críticamente la evidencia científica y traducirla en estrategias didácticas pertinentes. La actualización permanente mediante programas de desarrollo profesional favorece que los docentes adopten metodologías activas, promuevan la autorregulación del aprendizaje y diseñen experiencias educativas centradas en el estudiante, fortaleciendo así la calidad de los procesos formativos (Darling-Hammond et al., 2020; Tokuhama-Espinosa, 2018).

Otro aspecto relevante es la necesidad de consolidar una cultura institucional que favorezca la innovación pedagógica basada en evidencia. Las universidades pueden promover espacios de investigación, comunidades de aprendizaje docente y proyectos interdisciplinarios en los que converjan especialistas en educación, psicología, neurociencia y tecnologías educativas. Este trabajo colaborativo facilita la implementación de prácticas sustentadas científicamente, permite evaluar su impacto en el rendimiento académico y fortalece la toma de decisiones orientadas al mejoramiento continuo de la calidad educativa. Además, contribuye a disminuir la brecha existente entre los hallazgos científicos y su aplicación en los escenarios universitarios (Ansari et al., 2017).

La enseñanza universitaria desde la neurociencia también plantea importantes desafíos éticos. La utilización de conocimientos sobre el funcionamiento cerebral debe orientarse al fortalecimiento del aprendizaje, respetando siempre la autonomía, la dignidad y la diversidad de los estudiantes. Asimismo, resulta indispensable evitar interpretaciones reduccionistas que pretendan explicar el desempeño académico exclusivamente a partir de variables biológicas, desconociendo la influencia de factores sociales, culturales, económicos y afectivos. La educación superior requiere un enfoque integral que reconozca la interacción permanente entre el cerebro, el ambiente y las experiencias de aprendizaje a lo largo de la vida (OCDE, 2021; Immordino-Yang, 2016).

En este contexto, la neurociencia no debe considerarse una metodología de enseñanza ni una solución universal para los problemas educativos, sino una fuente de conocimiento que complementa los fundamentos pedagógicos existentes. Sus aportes permiten comprender con mayor profundidad cómo aprenden las personas y ofrecen criterios para optimizar la planificación curricular, la evaluación, la motivación y el diseño de ambientes educativos inclusivos. La integración crítica entre evidencia neurocientífica, investigación educativa y experiencia docente constituye una vía prometedora para fortalecer la innovación en la educación superior y responder a las demandas de una sociedad caracterizada por el cambio permanente y la generación continua de conocimiento (Howard-Jones, 2014; Sousa, 2022).

En conclusión, la enseñanza universitaria desde la neurociencia representa un paradigma emergente que enriquece la comprensión del aprendizaje humano y proporciona fundamentos científicos para transformar las prácticas pedagógicas. Los hallazgos relacionados con la plasticidad cerebral, la atención, la memoria, las funciones ejecutivas, la motivación, las emociones y la metacognición evidencian que el aprendizaje universitario depende de múltiples factores interrelacionados que deben ser considerados en el diseño de experiencias educativas. No obstante, la incorporación de estos conocimientos exige una postura crítica que evite los neuromitos y promueva la toma de decisiones sustentadas en evidencia empírica. Finalmente, la articulación entre neurociencia, pedagogía e investigación educativa ofrece nuevas posibilidades para consolidar una educación superior más inclusiva, innovadora y orientada al desarrollo integral de profesionales capaces de afrontar los retos científicos, tecnológicos y sociales del siglo XXI (Kandel et al., 2021; Tokuhama-Espinosa, 2018).

ISBN
978-9942-595-16-4

CAPÍTULO IX

INVESTIGACIÓN CIENTÍFICA Y ALFABETIZACIÓN NEUROCIENTÍFICA

ISBN
978-9942-595-16-4

La investigación científica constituye uno de los pilares fundamentales para el avance del conocimiento y la innovación en la educación superior. En el contexto contemporáneo, la alfabetización neurocientífica emerge como un campo interdisciplinario que busca comprender los principios básicos del funcionamiento cerebral y su relación con los procesos de aprendizaje, la memoria, la atención y la toma de decisiones. La integración de la investigación científica con la alfabetización neurocientífica permite fortalecer las competencias investigativas de docentes y estudiantes, favoreciendo una educación basada en evidencias y reduciendo la difusión de concepciones erróneas sobre el cerebro humano (Tokuhama-Espinosa, 2018).

La investigación científica puede definirse como un proceso sistemático, organizado y crítico mediante el cual se generan nuevos conocimientos mediante la formulación de preguntas, la comprobación de hipótesis y el análisis riguroso de evidencias. Este proceso se caracteriza por emplear métodos verificables, reproducibles y fundamentados en principios epistemológicos que garantizan la validez de los resultados obtenidos. Según Hernández Sampieri y Mendoza (2018), la investigación científica representa una herramienta indispensable para resolver problemas sociales, educativos y tecnológicos mediante procedimientos metodológicos claramente estructurados.

La alfabetización neurocientífica hace referencia al conjunto de conocimientos, habilidades y actitudes que permiten comprender los fundamentos científicos del funcionamiento del sistema nervioso y aplicar dicho conocimiento de manera crítica en diferentes contextos educativos, sociales y profesionales. No se limita al aprendizaje de conceptos anatómicos o fisiológicos, sino que implica interpretar adecuadamente la evidencia científica y distinguir entre información respaldada por investigaciones y afirmaciones carentes de fundamento empírico. En este sentido, una adecuada alfabetización neurocientífica favorece la formación de ciudadanos capaces de evaluar críticamente la información relacionada con el cerebro y el aprendizaje (Howard-Jones, 2014).

El desarrollo de la neurociencia ha experimentado un crecimiento significativo durante las últimas décadas gracias al perfeccionamiento de técnicas de neuroimagen, estudios experimentales y avances en biología molecular. Sin

embargo, la popularización de estos conocimientos también ha favorecido la aparición de múltiples neuromitos que simplifican o distorsionan los hallazgos científicos. Por esta razón, la investigación científica desempeña un papel esencial al validar hipótesis mediante procedimientos rigurosos que permitan diferenciar entre afirmaciones sustentadas en evidencia y creencias sin respaldo empírico. De acuerdo con Dekker et al. (2012), la formación científica de los educadores constituye un factor determinante para disminuir la propagación de neuromitos en los ambientes educativos.

La educación basada en evidencias propone que las decisiones pedagógicas se sustenten en resultados provenientes de investigaciones científicas de alta calidad metodológica. Desde esta perspectiva, la alfabetización neurocientífica proporciona herramientas para interpretar críticamente los descubrimientos de la neurociencia y evitar aplicaciones simplistas o generalizaciones incorrectas. La investigación científica favorece el desarrollo de prácticas educativas sustentadas en evidencia, promoviendo estrategias de enseñanza coherentes con el conocimiento actual sobre los procesos cognitivos, la plasticidad cerebral y el aprendizaje a lo largo de la vida (Dehaene, 2020; OECD, 2022).

Uno de los aportes más relevantes de la investigación neurocientífica ha sido la demostración de la capacidad del cerebro para reorganizarse estructural y funcionalmente en respuesta a la experiencia, fenómeno conocido como neuroplasticidad. Este principio ha transformado la comprensión del aprendizaje al evidenciar que las conexiones neuronales pueden fortalecerse, debilitarse o reorganizarse durante toda la vida. La investigación experimental ha demostrado que factores como la práctica deliberada, el ambiente enriquecido y la estimulación cognitiva favorecen cambios en la organización cerebral, lo que respalda la necesidad de diseñar estrategias educativas fundamentadas en evidencia científica (Kolb & Gibb, 2015; Doidge, 2015).

La alfabetización neurocientífica desempeña un papel esencial en la formación de investigadores al proporcionar conocimientos que permiten comprender la relación entre los procesos biológicos y las funciones cognitivas involucradas en la generación del conocimiento. Los investigadores con una sólida formación en neurociencia desarrollan mayores capacidades para interpretar críticamente la

ISBN
978-9942-595-16-4

literatura científica, identificar limitaciones metodológicas y formular preguntas de investigación pertinentes. Asimismo, esta alfabetización favorece el uso responsable de conceptos neurocientíficos en estudios educativos, evitando interpretaciones reduccionistas o extrapolaciones injustificadas (Ansari, Coch, & De Smedt, 2011).

La investigación en neurociencia educativa integra metodologías cuantitativas, cualitativas y mixtas para analizar la interacción entre el funcionamiento cerebral y los procesos de enseñanza-aprendizaje. Entre las técnicas más utilizadas se encuentran la resonancia magnética funcional (fMRI), la electroencefalografía (EEG), la espectroscopia funcional del infrarrojo cercano (fNIRS) y las evaluaciones neuropsicológicas. Estas herramientas permiten estudiar aspectos como la atención, la memoria de trabajo, las funciones ejecutivas y la regulación emocional, aportando evidencia objetiva para comprender cómo aprenden las personas en distintos contextos educativos (Goswami, 2006; Immordino-Yang & Damasio, 2007).

La alfabetización neurocientífica fortalece el pensamiento crítico al promover la evaluación rigurosa de la evidencia científica antes de aceptar afirmaciones relacionadas con el cerebro y el aprendizaje. En una sociedad caracterizada por la sobreabundancia de información, resulta indispensable que docentes, estudiantes e investigadores desarrollen competencias para analizar la calidad metodológica de los estudios, identificar sesgos, interpretar resultados estadísticos y reconocer las limitaciones de cada investigación. Estas habilidades contribuyen a evitar la difusión de neuromitos y favorecen la adopción de prácticas educativas sustentadas en conocimientos científicos confiables (Howard-Jones, 2014; Lilienfeld et al., 2010).

La investigación científica en alfabetización neurocientífica requiere un enfoque interdisciplinario que articule aportes de la neurociencia, la psicología cognitiva, la educación, la biología, la medicina y las ciencias sociales. Esta integración permite comprender el aprendizaje como un fenómeno complejo en el que interactúan factores biológicos, cognitivos, emocionales, culturales y ambientales. La colaboración entre disciplinas favorece la generación de modelos explicativos más completos y el diseño de intervenciones educativas

fundamentadas en evidencia, fortaleciendo la calidad de la investigación y ampliando las posibilidades de innovación en la educación superior (OECD, 2022; Tokuhama-Espinosa, 2018).

La alfabetización neurocientífica fortalece el desarrollo de competencias investigativas al proporcionar fundamentos sobre los procesos cognitivos implicados en la formulación de problemas, el razonamiento científico, la creatividad y la resolución de problemas. Comprender cómo funcionan la atención, la memoria de trabajo, las funciones ejecutivas y el control inhibitorio permite diseñar estrategias de formación que potencien la capacidad investigativa de estudiantes y docentes. En este contexto, la investigación científica no solo genera nuevo conocimiento, sino que también promueve habilidades para analizar información, formular hipótesis, interpretar resultados y comunicar hallazgos de manera rigurosa (Diamond, 2013; Hernández Sampieri & Mendoza, 2018).

La investigación científica en neurociencia debe desarrollarse bajo estrictos principios éticos que garanticen el respeto por la dignidad, los derechos y el bienestar de los participantes. Aspectos como el consentimiento informado, la confidencialidad de los datos, la evaluación de riesgos y beneficios, así como la transparencia en la comunicación de los resultados, constituyen elementos esenciales para asegurar la integridad científica. Además, el uso de tecnologías avanzadas para estudiar el cerebro exige una reflexión permanente sobre sus implicaciones sociales, educativas y bioéticas, evitando interpretaciones deterministas o aplicaciones que puedan generar discriminación o estigmatización (Beauchamp & Childress, 2019).

La incorporación de los hallazgos de la investigación neurocientífica ha impulsado importantes innovaciones en los procesos de enseñanza y aprendizaje. La evidencia científica ha demostrado que estrategias como el aprendizaje activo, la recuperación espaciada de la información, la retroalimentación formativa, la práctica distribuida y el aprendizaje colaborativo favorecen la consolidación de la memoria y el desarrollo de aprendizajes significativos. Estas prácticas permiten optimizar el rendimiento académico cuando son implementadas de manera contextualizada y respaldadas por

ISBN
978-9942-595-16-4

investigaciones de calidad, evitando la adopción de metodologías sustentadas únicamente en tendencias pedagógicas sin evidencia suficiente (Dehaene, 2020; Dunlosky et al., 2013).

A pesar del crecimiento de la investigación en neurociencia, persisten importantes desafíos para consolidar una verdadera alfabetización neurocientífica en las instituciones de educación superior. Entre ellos se destacan la limitada formación especializada de algunos docentes, la permanencia de neuromitos en los programas académicos, el acceso desigual a literatura científica actualizada y la dificultad para traducir los hallazgos experimentales en prácticas pedagógicas efectivas. Superar estos retos requiere fortalecer la formación continua, fomentar la cultura investigativa y promover la lectura crítica de publicaciones científicas revisadas por pares (Dekker et al., 2012; Howard-Jones, 2014).

La alfabetización neurocientífica contribuye significativamente al mejoramiento de la calidad educativa al favorecer decisiones pedagógicas fundamentadas en evidencia científica y no en creencias o suposiciones. Los docentes con conocimientos sólidos sobre el funcionamiento cerebral pueden diseñar experiencias de aprendizaje más inclusivas, motivadoras y adaptadas a las características cognitivas de sus estudiantes. Asimismo, los estudiantes desarrollan una comprensión más profunda de su propio aprendizaje, fortaleciendo habilidades metacognitivas, autonomía académica y pensamiento crítico. En consecuencia, la integración de la investigación científica y la alfabetización neurocientífica constituye una estrategia relevante para promover procesos educativos innovadores, pertinentes y orientados al desarrollo integral de las personas (OECD, 2022; Tokuhama-Espinosa, 2018).

Uno de los mayores retos de la investigación científica consiste en lograr que los hallazgos generados en los laboratorios y centros de investigación sean transferidos de manera efectiva a los contextos educativos. La alfabetización neurocientífica facilita este proceso al proporcionar a los docentes las competencias necesarias para interpretar críticamente la evidencia y adaptar sus prácticas pedagógicas de acuerdo con los resultados de investigaciones confiables. Esta transferencia del conocimiento contribuye a disminuir la brecha

entre la teoría y la práctica, promoviendo procesos de enseñanza fundamentados en principios científicos y en la mejora continua de la calidad educativa (Ansari et al., 2011; Dehaene, 2020).

La consolidación de una cultura científica en las instituciones de educación superior favorece el desarrollo de la alfabetización neurocientífica al incentivar la curiosidad, el cuestionamiento permanente y la valoración de la evidencia como fundamento para la toma de decisiones. Una comunidad académica con cultura investigativa promueve la lectura crítica de artículos científicos, la participación en proyectos de investigación y la divulgación responsable del conocimiento. En este contexto, la alfabetización neurocientífica fortalece la capacidad de estudiantes y profesores para comprender los avances de la neurociencia y analizar sus implicaciones educativas, sociales y éticas desde una perspectiva interdisciplinaria (OECD, 2022; Tokuhama-Espinosa, 2018).

Las perspectivas futuras de la investigación neurocientífica apuntan hacia una comprensión cada vez más precisa de los mecanismos cerebrales involucrados en el aprendizaje, la memoria, la creatividad y la regulación emocional. El desarrollo de tecnologías como la inteligencia artificial, el aprendizaje automático, la neuroimagen de alta resolución y el análisis masivo de datos permitirá identificar patrones complejos del funcionamiento cerebral y diseñar intervenciones educativas más personalizadas. Sin embargo, estos avances deberán acompañarse de una sólida formación ética y científica que garantice el uso responsable del conocimiento generado y evite interpretaciones simplistas o deterministas sobre el comportamiento humano (Dehaene, 2020; Beauchamp & Childress, 2019).

La articulación entre investigación científica y alfabetización neurocientífica representa una oportunidad para transformar los procesos educativos mediante una visión fundamentada en evidencia empírica. La formación de docentes e investigadores con competencias para interpretar críticamente los hallazgos de la neurociencia favorece la implementación de estrategias pedagógicas más efectivas y la reducción de neuromitos que afectan la calidad de la enseñanza. Además, esta integración fortalece la capacidad institucional para generar conocimiento pertinente, innovador y socialmente relevante, consolidando una

educación superior orientada al pensamiento crítico, la innovación y la solución de problemas complejos (Howard-Jones, 2014; Hernández Sampieri & Mendoza, 2018).

En conclusión, la investigación científica constituye el fundamento esencial para el desarrollo de una alfabetización neurocientífica sólida y rigurosa. La comprensión de los procesos cerebrales, sustentada en evidencia científica, permite fortalecer las competencias investigativas, promover la innovación educativa y favorecer decisiones pedagógicas basadas en conocimiento confiable. Asimismo, la alfabetización neurocientífica contribuye a formar profesionales capaces de analizar críticamente la información, cuestionar afirmaciones sin respaldo empírico y aplicar responsablemente los avances de la neurociencia en diversos contextos educativos y sociales. En un escenario caracterizado por el acelerado crecimiento del conocimiento científico, la integración entre investigación y alfabetización neurocientífica se consolida como un elemento estratégico para mejorar la calidad de la educación superior y promover una cultura académica orientada hacia la generación, difusión y aplicación ética del conocimiento.

CAPÍTULO X

ESTRATEGIAS DIDÁCTICAS PARA FORTALECER EL PENSAMIENTO CRÍTICO

ISBN
978-9942-595-16-4

El pensamiento crítico constituye una de las competencias esenciales para responder a los desafíos de la sociedad del conocimiento, caracterizada por la abundancia de información, la complejidad de los problemas y la necesidad de tomar decisiones fundamentadas. En el contexto educativo, fortalecer esta competencia implica desarrollar en los estudiantes la capacidad para analizar, interpretar, evaluar, argumentar y reflexionar sobre diversas situaciones desde una perspectiva lógica, ética y científica. Diversos organismos internacionales han señalado que el pensamiento crítico representa una habilidad transversal indispensable para la formación integral y el aprendizaje permanente, al permitir que las personas participen activamente en la construcción del conocimiento y en la resolución de problemas complejos (UNESCO, 2021). En consecuencia, las instituciones educativas deben diseñar estrategias didácticas innovadoras que favorezcan procesos de enseñanza centrados en la reflexión, la investigación y el aprendizaje significativo.

Las estrategias didácticas orientadas al fortalecimiento del pensamiento crítico parten del reconocimiento del estudiante como protagonista activo de su proceso formativo. Desde esta perspectiva, el docente deja de ser un simple transmisor de información para convertirse en mediador, orientador y facilitador del aprendizaje, promoviendo ambientes educativos donde predominen la indagación, el diálogo y la resolución colaborativa de problemas. Según Paul y Elder (2020), el pensamiento crítico requiere procesos conscientes de autorregulación intelectual que permitan examinar supuestos, identificar evidencias, valorar argumentos y emitir juicios razonados. En este sentido, las estrategias didácticas deben favorecer experiencias de aprendizaje donde los estudiantes cuestionen la información disponible, contrasten diferentes perspectivas y elaboren conclusiones fundamentadas mediante procesos de análisis y reflexión permanente.

Desde el enfoque constructivista, el aprendizaje ocurre cuando los estudiantes construyen activamente nuevos conocimientos a partir de sus experiencias previas y de la interacción con el entorno. Esta perspectiva, sustentada en los planteamientos de Piaget (1972) y ampliada posteriormente por Vygotsky (1978), reconoce que el pensamiento crítico emerge cuando el estudiante enfrenta situaciones problemáticas que requieren reorganizar sus esquemas cognitivos.

En consecuencia, las estrategias didácticas deben promover escenarios de aprendizaje activos donde la experimentación, la investigación y el intercambio de ideas constituyan elementos centrales del proceso educativo. Este enfoque favorece la autonomía intelectual, el razonamiento lógico y la capacidad para transferir conocimientos a diferentes contextos.

Una de las estrategias más efectivas para fortalecer el pensamiento crítico es el aprendizaje basado en problemas (ABP), metodología que plantea situaciones reales o simuladas para que los estudiantes investiguen, analicen información y propongan soluciones fundamentadas. Este enfoque promueve habilidades cognitivas superiores al exigir que los estudiantes formulen preguntas relevantes, identifiquen variables, analicen evidencias y construyan respuestas argumentadas. De acuerdo con Barrows (1986), el ABP favorece la integración entre teoría y práctica, estimula el aprendizaje autónomo y desarrolla competencias relacionadas con la investigación, la toma de decisiones y la resolución de problemas complejos. Asimismo, fortalece el trabajo colaborativo y la comunicación efectiva mediante la discusión crítica de diferentes alternativas de solución.

Otra estrategia ampliamente reconocida corresponde al aprendizaje basado en proyectos (ABPr), el cual involucra a los estudiantes en la planificación, desarrollo y evaluación de proyectos interdisciplinarios vinculados con problemáticas reales de su contexto. Esta metodología favorece la aplicación práctica del conocimiento, el trabajo cooperativo y el desarrollo del pensamiento crítico mediante procesos continuos de investigación y reflexión. Thomas (2000) sostiene que los proyectos permiten integrar múltiples áreas del conocimiento mientras promueven habilidades de análisis, creatividad y resolución de problemas. Además, el aprendizaje basado en proyectos fortalece la responsabilidad, la autonomía y la capacidad para evaluar críticamente los resultados obtenidos durante el proceso investigativo.

El aprendizaje cooperativo representa otra estrategia didáctica de gran relevancia para desarrollar el pensamiento crítico, ya que fomenta la interacción entre los estudiantes mediante actividades estructuradas que requieren la construcción colectiva del conocimiento. Johnson y Johnson (2017) destacan

ISBN
978-9942-595-16-4

que la cooperación favorece el intercambio de argumentos, el análisis de diferentes puntos de vista y la negociación de significados, aspectos fundamentales para el desarrollo del razonamiento crítico. Durante las actividades cooperativas, los estudiantes aprenden a escuchar activamente, justificar sus opiniones, respetar la diversidad de perspectivas y construir consensos fundamentados en evidencias. Estas experiencias fortalecen simultáneamente las competencias cognitivas, sociales y comunicativas.

La formulación de preguntas constituye una herramienta pedagógica esencial para estimular el pensamiento crítico en el aula. Las preguntas abiertas, reflexivas y problematizadoras invitan a los estudiantes a profundizar en el análisis de la información, establecer relaciones conceptuales y justificar sus respuestas mediante argumentos sólidos. Bloom et al. (1956) propusieron una clasificación de objetivos cognitivos que continúa orientando la elaboración de preguntas dirigidas hacia niveles superiores del pensamiento, como analizar, evaluar y crear. Cuando el docente diseña preguntas que desafían las estructuras cognitivas de los estudiantes, favorece procesos de reflexión profunda que fortalecen la comprensión significativa y la capacidad argumentativa.

Finalmente, el uso de estudios de caso constituye una estrategia didáctica altamente pertinente para fortalecer el pensamiento crítico debido a que presenta situaciones complejas que requieren análisis multidimensional, interpretación de información y toma de decisiones fundamentadas. Esta metodología acerca a los estudiantes a escenarios reales donde deben valorar evidencias, identificar problemas, considerar diferentes alternativas y justificar sus decisiones desde criterios éticos, científicos y sociales. Según Herreid (2011), los estudios de caso favorecen la integración entre teoría y práctica, estimulan el razonamiento analítico y desarrollan competencias necesarias para enfrentar los desafíos profesionales contemporáneos. Asimismo, promueven la reflexión crítica sobre las implicaciones de las decisiones adoptadas y fortalecen la capacidad para aprender a partir de la experiencia.

El aprendizaje basado en la investigación constituye una estrategia didáctica que fortalece significativamente el pensamiento crítico al involucrar a los estudiantes

en procesos sistemáticos de búsqueda, análisis, interpretación y generación de conocimiento. A través de esta metodología, los estudiantes desarrollan habilidades para formular preguntas de investigación, identificar problemas relevantes, seleccionar fuentes confiables, analizar información y construir conclusiones sustentadas en evidencias. Esta estrategia favorece el desarrollo del razonamiento científico, la autonomía intelectual y la capacidad para cuestionar afirmaciones sin fundamento empírico. Según Hernández-Sampieri y Mendoza (2018), la investigación educativa permite que los estudiantes desarrollen competencias analíticas y reflexivas que fortalecen la toma de decisiones informadas y el aprendizaje autónomo. Asimismo, participar en procesos investigativos incrementa la capacidad para distinguir entre opiniones y evidencias, evaluar la calidad de la información disponible y elaborar argumentos sólidos sustentados en criterios científicos, aspectos indispensables para desenvolverse exitosamente en la sociedad contemporánea.

El debate académico representa otra estrategia didáctica altamente efectiva para fortalecer el pensamiento crítico, ya que promueve la confrontación respetuosa de ideas mediante argumentos sustentados en información verificable. Durante los debates, los estudiantes deben investigar previamente los temas, analizar diferentes perspectivas, identificar fortalezas y debilidades en los argumentos propios y ajenos, además de defender sus posiciones utilizando evidencias confiables. Este proceso favorece la escucha activa, la argumentación lógica, la capacidad de refutación y el respeto por la diversidad de opiniones. De acuerdo con Brookfield (2012), el diálogo crítico constituye uno de los mecanismos más efectivos para desarrollar habilidades de pensamiento complejo, debido a que obliga a los estudiantes a examinar sus propios supuestos y considerar perspectivas alternativas antes de emitir juicios definitivos. En consecuencia, el debate fortalece tanto las competencias cognitivas como las habilidades comunicativas necesarias para una ciudadanía democrática.

La integración de las tecnologías digitales en los procesos educativos ofrece múltiples oportunidades para fortalecer el pensamiento crítico cuando su utilización responde a objetivos pedagógicos claramente definidos. Las plataformas virtuales, simuladores, recursos multimedia, laboratorios digitales, bibliotecas electrónicas y herramientas colaborativas facilitan el acceso a

ISBN
978-9942-595-16-4

grandes volúmenes de información que los estudiantes deben analizar críticamente para identificar datos relevantes, verificar la credibilidad de las fuentes y construir conocimiento significativo. Sin embargo, la disponibilidad de información también exige desarrollar competencias relacionadas con la alfabetización digital y mediática. La UNESCO (2021) sostiene que la educación contemporánea debe preparar a los estudiantes para evaluar críticamente los contenidos digitales, identificar noticias falsas, reconocer sesgos informativos y utilizar responsablemente la información disponible en los entornos virtuales. De esta manera, la tecnología se convierte en un medio para potenciar el pensamiento crítico y no únicamente en un recurso de transmisión de contenidos.

La metacognición constituye un componente esencial para el fortalecimiento del pensamiento crítico porque permite que los estudiantes reflexionen conscientemente sobre sus propios procesos de aprendizaje, identifiquen fortalezas y debilidades cognitivas, regulen sus estrategias de estudio y mejoren continuamente su desempeño académico. Las estrategias metacognitivas incluyen la planificación del aprendizaje, el monitoreo del progreso, la autoevaluación y la reflexión posterior sobre los resultados obtenidos. Flavell (1979) explica que la metacognición facilita la autorregulación intelectual, permitiendo que los individuos controlen y optimicen sus procesos cognitivos. En consecuencia, cuando el docente incorpora actividades de reflexión, diarios de aprendizaje, portafolios, rúbricas y procesos de autoevaluación, favorece el desarrollo de estudiantes más autónomos, críticos y conscientes de su propio proceso formativo.

La evaluación formativa desempeña un papel determinante en el fortalecimiento del pensamiento crítico al proporcionar retroalimentación continua que orienta el aprendizaje y promueve la mejora permanente. A diferencia de la evaluación tradicional centrada únicamente en la calificación final, la evaluación formativa busca identificar avances, dificultades y oportunidades de mejora durante todo el proceso educativo. Black y Wiliam (1998) afirman que la retroalimentación efectiva incrementa significativamente el aprendizaje cuando permite a los estudiantes comprender qué están haciendo correctamente, cuáles aspectos necesitan fortalecer y cómo pueden mejorar sus desempeños futuros. Desde

esta perspectiva, la evaluación deja de ser un mecanismo exclusivamente de medición para convertirse en una estrategia pedagógica que estimula la reflexión, el análisis crítico y la construcción progresiva del conocimiento.

El desarrollo del pensamiento crítico también requiere ambientes de aprendizaje caracterizados por la confianza, el respeto, la participación activa y la libertad para expresar ideas sin temor a la descalificación. Los contextos educativos democráticos favorecen el intercambio de perspectivas, el cuestionamiento fundamentado y la construcción colectiva del conocimiento. En estos escenarios, el error deja de interpretarse como un fracaso para convertirse en una oportunidad de aprendizaje y reflexión. Freire (2005) plantea que la educación debe promover el diálogo crítico como base para la transformación individual y social, reconociendo a los estudiantes como sujetos activos capaces de interpretar, cuestionar y transformar su realidad. Por ello, las estrategias didácticas orientadas al pensamiento crítico requieren una cultura institucional que valore la participación, la creatividad y el aprendizaje colaborativo.

La formación docente constituye uno de los factores más importantes para garantizar la implementación efectiva de estrategias didácticas orientadas al fortalecimiento del pensamiento crítico. Los profesores necesitan desarrollar competencias pedagógicas, investigativas, tecnológicas y evaluativas que les permitan diseñar experiencias de aprendizaje innovadoras, formular preguntas desafiantes, facilitar discusiones académicas y promover procesos de reflexión profunda. Asimismo, requieren una actualización permanente frente a los cambios científicos, tecnológicos y metodológicos que caracterizan la educación contemporánea. Darling-Hammond et al. (2020) señalan que la calidad de la enseñanza depende en gran medida del desarrollo profesional continuo del profesorado, el cual fortalece la capacidad para implementar metodologías activas que favorezcan aprendizajes significativos y el desarrollo de competencias del siglo XXI, entre ellas el pensamiento crítico, la creatividad, la colaboración y la comunicación.

Finalmente, el fortalecimiento del pensamiento crítico mediante estrategias didácticas representa una condición indispensable para formar ciudadanos capaces de enfrentar los desafíos sociales, científicos, tecnológicos y

ISBN
978-9942-595-16-4

ambientales del mundo actual. Las instituciones educativas deben asumir el compromiso de transformar los modelos tradicionales de enseñanza hacia enfoques centrados en el aprendizaje activo, la investigación, la resolución de problemas, la reflexión permanente y la construcción colaborativa del conocimiento. La implementación articulada de metodologías como el aprendizaje basado en problemas, proyectos, investigación, debates, estudios de caso, aprendizaje cooperativo, tecnologías educativas y evaluación formativa contribuye significativamente al desarrollo integral de los estudiantes. En consecuencia, fortalecer el pensamiento crítico no constituye únicamente un objetivo académico, sino una responsabilidad ética y social que prepara a las nuevas generaciones para participar activamente en sociedades más democráticas, innovadoras y sostenibles (OECD, 2019).

La interdisciplinariedad constituye una estrategia pedagógica que potencia significativamente el desarrollo del pensamiento crítico al permitir que los estudiantes analicen los fenómenos desde múltiples perspectivas. En lugar de abordar los contenidos de manera aislada, este enfoque integra conocimientos provenientes de diferentes disciplinas para comprender la complejidad de los problemas contemporáneos, tales como el cambio climático, la transformación digital, la desigualdad social, la salud pública y el desarrollo sostenible. Esta integración favorece la capacidad para establecer relaciones entre conceptos, identificar causas y consecuencias, formular hipótesis y construir soluciones innovadoras sustentadas en evidencias. Según Morin (1999), la educación del siglo XXI debe superar la fragmentación del conocimiento y promover un pensamiento complejo que permita comprender la interdependencia de los fenómenos sociales, científicos y culturales. En este contexto, las estrategias didácticas interdisciplinarias fortalecen la capacidad analítica, el razonamiento sistémico y la toma de decisiones fundamentadas, competencias esenciales para el ejercicio profesional y ciudadano.

El fortalecimiento del pensamiento crítico también requiere una estrecha articulación entre la escuela, la familia y la comunidad, de manera que las experiencias de aprendizaje trasciendan el aula y se vinculen con situaciones reales del entorno. Cuando los estudiantes participan en proyectos comunitarios, actividades de aprendizaje-servicio, investigaciones locales o iniciativas de

responsabilidad social, tienen la oportunidad de aplicar sus conocimientos para comprender problemas concretos, dialogar con diversos actores y proponer alternativas de solución fundamentadas. Estas experiencias favorecen el compromiso ético, la sensibilidad social y la reflexión crítica sobre las implicaciones de las decisiones individuales y colectivas. Dewey (1938) afirmaba que la educación adquiere mayor significado cuando el aprendizaje se relaciona directamente con la experiencia y la participación activa en la vida social. En consecuencia, las estrategias didácticas contextualizadas fortalecen no solo las habilidades cognitivas, sino también la formación de ciudadanos comprometidos con el desarrollo sostenible y el bienestar colectivo.

Los avances de la neurociencia educativa han aportado nuevas evidencias sobre la importancia de diseñar estrategias didácticas que estimulen procesos cognitivos superiores relacionados con el pensamiento crítico. Las investigaciones demuestran que el aprendizaje profundo se favorece cuando los estudiantes enfrentan desafíos intelectuales, establecen conexiones significativas entre conocimientos previos y nuevos, participan activamente en la resolución de problemas y reciben retroalimentación constante sobre su desempeño. Asimismo, factores como la motivación, la emoción, la curiosidad y la participación activa potencian la consolidación de los aprendizajes y el desarrollo de habilidades analíticas. Tokuhama-Espinosa (2018) señala que la integración entre neurociencia, psicología y educación permite comprender cómo aprende el cerebro y cómo diseñar ambientes educativos que promuevan la reflexión, la creatividad y el razonamiento crítico. En este sentido, las estrategias didácticas deben considerar tanto los procesos cognitivos como los aspectos emocionales y sociales que intervienen en el aprendizaje significativo.

En síntesis, las estrategias didácticas para fortalecer el pensamiento crítico representan uno de los pilares fundamentales de la educación contemporánea, ya que contribuyen a formar individuos capaces de analizar información, resolver problemas, argumentar con fundamento, evaluar evidencias y actuar responsablemente frente a los desafíos de una sociedad cada vez más compleja e interconectada. La implementación de metodologías activas, colaborativas, investigativas e interdisciplinarias favorece el desarrollo integral del estudiante al promover aprendizajes significativos, autonomía intelectual y compromiso con la

transformación social. Del mismo modo, el papel del docente como mediador del aprendizaje, la incorporación pertinente de las tecnologías digitales, la evaluación formativa y la creación de ambientes educativos participativos constituyen factores determinantes para consolidar una cultura académica basada en la reflexión y el pensamiento crítico. En consecuencia, fortalecer esta competencia debe entenderse como un propósito transversal de todos los niveles educativos, orientado a formar ciudadanos capaces de enfrentar con responsabilidad, creatividad y sentido ético los retos del presente y del futuro (Facione, 2020; UNESCO, 2021).

CAPÍTULO XI

EVALUACIÓN DEL PENSAMIENTO CRÍTICO

ISBN
978-9942-595-16-4

La evaluación del pensamiento crítico constituye uno de los mayores desafíos de la educación contemporánea debido a que implica valorar procesos cognitivos complejos que trascienden la simple memorización de contenidos. En una sociedad caracterizada por el acceso masivo a la información y la rápida transformación del conocimiento, resulta indispensable que los sistemas educativos desarrollen mecanismos de evaluación capaces de medir la capacidad de los estudiantes para analizar, interpretar, argumentar, resolver problemas y tomar decisiones fundamentadas. En este contexto, la evaluación debe orientarse hacia la comprensión profunda del aprendizaje y no únicamente hacia la reproducción de información. La UNESCO (2021) señala que la educación del siglo XXI debe promover competencias superiores que permitan a los estudiantes desenvolverse de manera crítica, ética y responsable frente a los desafíos sociales, científicos y tecnológicos. Por ello, evaluar el pensamiento crítico implica valorar no solo los resultados obtenidos, sino también los procesos intelectuales utilizados para construir el conocimiento.

El pensamiento crítico ha sido definido como un proceso intelectual deliberado mediante el cual las personas analizan información, evalúan evidencias, identifican supuestos, interpretan argumentos y elaboran conclusiones fundamentadas en criterios lógicos y éticos. Desde esta perspectiva, su evaluación requiere instrumentos que permitan evidenciar dichas capacidades en situaciones auténticas de aprendizaje. Facione (2020) sostiene que el pensamiento crítico integra habilidades como la interpretación, el análisis, la inferencia, la explicación, la evaluación y la autorregulación, las cuales deben desarrollarse y evaluarse de manera articulada. En consecuencia, los procesos evaluativos deben diseñarse para identificar el nivel de desempeño alcanzado por los estudiantes en cada una de estas dimensiones, favoreciendo una valoración integral del desarrollo cognitivo y evitando enfoques reduccionistas centrados exclusivamente en respuestas correctas o incorrectas.

La evolución de los modelos educativos ha transformado profundamente la concepción de la evaluación. Tradicionalmente, esta se orientaba a medir el grado de memorización de contenidos mediante pruebas objetivas que privilegiaban la repetición de información. Sin embargo, los enfoques educativos contemporáneos reconocen que el aprendizaje significativo exige evaluar

competencias complejas relacionadas con la resolución de problemas, la creatividad, la argumentación y el pensamiento crítico. Según Biggs y Tang (2011), la evaluación debe alinearse con los objetivos de aprendizaje y con las metodologías de enseñanza, de manera que exista coherencia entre las competencias que se pretende desarrollar y los instrumentos utilizados para medirlas. Esta perspectiva promueve evaluaciones auténticas que reflejen situaciones reales y favorezcan la transferencia del conocimiento a diversos contextos.

La evaluación formativa constituye uno de los enfoques más adecuados para valorar el desarrollo del pensamiento crítico debido a que proporciona información continua sobre el progreso del estudiante y orienta la mejora permanente del aprendizaje. A diferencia de la evaluación sumativa, cuyo propósito principal es certificar resultados finales, la evaluación formativa permite identificar fortalezas, dificultades y oportunidades de mejora durante todo el proceso educativo. Black y Wiliam (1998) demostraron que la retroalimentación efectiva incrementa significativamente el rendimiento académico cuando ofrece orientaciones específicas para mejorar el desempeño. En el caso del pensamiento crítico, esta retroalimentación favorece que los estudiantes reflexionen sobre la calidad de sus argumentos, la consistencia de sus razonamientos y la validez de las evidencias utilizadas para sustentar sus conclusiones.

Entre los instrumentos más utilizados para evaluar el pensamiento crítico destacan las rúbricas analíticas, debido a que permiten valorar de manera objetiva y transparente diferentes dimensiones del desempeño estudiantil. Estas herramientas establecen criterios específicos relacionados con la capacidad de análisis, la argumentación, la interpretación de información, la resolución de problemas y la fundamentación de las conclusiones. Andrade (2005) sostiene que las rúbricas favorecen la objetividad de la evaluación, promueven la autorregulación del aprendizaje y facilitan la comprensión de los estándares de calidad esperados. Además, permiten proporcionar retroalimentación detallada que orienta el desarrollo progresivo de las competencias cognitivas superiores, fortaleciendo el aprendizaje autónomo y la mejora continua.

ISBN
978-9942-595-16-4

Los estudios de caso representan una estrategia altamente efectiva para evaluar el pensamiento crítico porque enfrentan a los estudiantes con situaciones complejas que requieren analizar información, identificar problemas, considerar múltiples alternativas y justificar decisiones fundamentadas. Esta metodología permite observar cómo los estudiantes integran conocimientos, aplican conceptos teóricos y desarrollan procesos de razonamiento frente a contextos auténticos. Herreid (2011) afirma que los estudios de caso promueven el análisis crítico al exigir la valoración de diferentes perspectivas y la toma de decisiones basada en evidencias. Asimismo, facilitan la evaluación de competencias como la argumentación, la creatividad, la resolución de conflictos y el juicio ético, elementos esenciales del pensamiento crítico.

La resolución de problemas constituye otro mecanismo fundamental para evaluar el pensamiento crítico, especialmente cuando las actividades planteadas presentan situaciones abiertas que admiten múltiples alternativas de solución. Este tipo de evaluación permite identificar la capacidad de los estudiantes para interpretar datos, establecer relaciones entre conceptos, formular hipótesis, analizar consecuencias y seleccionar estrategias adecuadas para resolver problemas complejos. Jonassen (2011) señala que la solución de problemas favorece el desarrollo del pensamiento de orden superior al integrar procesos de análisis, síntesis, evaluación y toma de decisiones. En consecuencia, las actividades de resolución de problemas deben diseñarse considerando contextos reales que promuevan la reflexión profunda y la aplicación significativa del conocimiento.

La argumentación escrita constituye una evidencia privilegiada para evaluar el pensamiento crítico debido a que permite analizar la estructura lógica del razonamiento, la coherencia de las ideas, la utilización de evidencias y la capacidad para defender posiciones fundamentadas. Ensayos, informes de investigación, análisis críticos y comentarios reflexivos ofrecen información valiosa sobre los procesos cognitivos desarrollados por los estudiantes durante el aprendizaje. Paul y Elder (2020) destacan que una argumentación crítica exige claridad conceptual, precisión, relevancia, profundidad, amplitud y consistencia lógica, criterios que pueden incorporarse en los instrumentos de evaluación para valorar la calidad del razonamiento. En este sentido, la escritura académica se

convierte en una herramienta que no solo evidencia el aprendizaje, sino que también contribuye al fortalecimiento del pensamiento crítico mediante la reflexión y la organización sistemática de las ideas.

La evaluación del pensamiento crítico mediante el aprendizaje basado en proyectos constituye una alternativa metodológica que permite valorar el desempeño de los estudiantes en contextos auténticos y significativos. A través del desarrollo de proyectos interdisciplinarios, los estudiantes deben identificar problemas, planificar estrategias, recopilar información, analizar evidencias, formular propuestas y presentar soluciones sustentadas. Este proceso posibilita evaluar competencias relacionadas con el análisis, la creatividad, la toma de decisiones y la argumentación crítica. Thomas (2000) sostiene que el aprendizaje basado en proyectos favorece una evaluación integral porque permite observar el desarrollo progresivo de competencias cognitivas, procedimentales y actitudinales durante todas las etapas del proceso formativo. Además, esta metodología fortalece la autonomía, la colaboración y la capacidad para transferir conocimientos a situaciones reales.

La autoevaluación constituye una estrategia esencial para valorar el pensamiento crítico, ya que promueve procesos de reflexión sobre el propio aprendizaje y fortalece la autorregulación cognitiva. Cuando los estudiantes analizan sus fortalezas, identifican dificultades y establecen acciones de mejora, desarrollan habilidades metacognitivas fundamentales para el aprendizaje permanente. Flavell (1979) señala que la metacognición implica la capacidad para conocer, controlar y regular los propios procesos cognitivos, favoreciendo decisiones más conscientes durante la resolución de problemas y la construcción del conocimiento. En consecuencia, la autoevaluación no solo permite medir el nivel alcanzado en el pensamiento crítico, sino que también contribuye directamente a su fortalecimiento mediante la reflexión sistemática sobre el desempeño académico.

La coevaluación representa otra estrategia valiosa para evaluar el pensamiento crítico porque fomenta el análisis crítico entre pares y favorece el aprendizaje colaborativo. En este proceso, los estudiantes evalúan el trabajo de sus compañeros utilizando criterios previamente establecidos, proporcionando

retroalimentación argumentada y respetuosa. Esta práctica desarrolla habilidades relacionadas con la valoración objetiva, la argumentación, la comunicación efectiva y el respeto por diferentes perspectivas. Topping (1998) afirma que la evaluación entre pares incrementa la responsabilidad académica, mejora la comprensión de los criterios de calidad y fortalece la capacidad para emitir juicios fundamentados. Asimismo, permite que los estudiantes contrasten diferentes formas de abordar un mismo problema, enriqueciendo así sus procesos de razonamiento y reflexión crítica.

El uso de portafolios de aprendizaje constituye una herramienta ampliamente reconocida para evaluar el pensamiento crítico desde una perspectiva longitudinal. Los portafolios recopilan evidencias del aprendizaje a lo largo del tiempo, permitiendo observar la evolución de las competencias cognitivas mediante trabajos escritos, proyectos, investigaciones, reflexiones personales y productos académicos. Según Barrett (2007), los portafolios digitales facilitan procesos de reflexión continua y permiten documentar el crecimiento intelectual de los estudiantes mediante evidencias organizadas y contextualizadas. Esta estrategia favorece una evaluación auténtica porque integra múltiples evidencias del desempeño y permite valorar tanto los resultados obtenidos como los procesos seguidos para alcanzarlos.

Las tecnologías digitales han ampliado considerablemente las posibilidades para evaluar el pensamiento crítico mediante plataformas virtuales, simuladores, entornos colaborativos y herramientas de análisis de desempeño. Estas tecnologías permiten diseñar actividades interactivas donde los estudiantes deben resolver problemas complejos, analizar casos, participar en debates virtuales y elaborar productos digitales sustentados en información confiable. Además, facilitan el seguimiento continuo del aprendizaje y la retroalimentación inmediata por parte del docente. La UNESCO (2021) destaca que las tecnologías educativas deben utilizarse como herramientas para promover aprendizajes profundos, desarrollar competencias superiores y fortalecer la alfabetización digital, entendida como la capacidad para acceder, evaluar y utilizar críticamente la información disponible en los entornos digitales.

Uno de los principales desafíos en la evaluación del pensamiento crítico consiste en garantizar la validez y confiabilidad de los instrumentos utilizados. Dado que esta competencia involucra procesos cognitivos complejos, resulta insuficiente emplear exclusivamente pruebas objetivas de selección múltiple. Es necesario combinar diferentes estrategias de evaluación que permitan observar el razonamiento desde múltiples perspectivas y contextos. Messick (1995) sostiene que la validez de una evaluación depende no solo del instrumento empleado, sino también de la interpretación adecuada de los resultados y del uso responsable de la información obtenida. En consecuencia, los docentes deben diseñar sistemas de evaluación integrales que incluyan diversas evidencias del aprendizaje y minimicen los sesgos asociados a un único procedimiento evaluativo.

El papel del docente resulta determinante en la evaluación del pensamiento crítico, ya que debe diseñar experiencias de aprendizaje coherentes con las competencias que pretende desarrollar y utilizar instrumentos que promuevan la reflexión, la argumentación y la resolución de problemas. Además de evaluar, el profesor debe ofrecer retroalimentación oportuna, orientar procesos de mejora y generar ambientes de confianza que favorezcan la participación activa de los estudiantes. Brookhart (2010) señala que una evaluación efectiva requiere criterios claros, expectativas transparentes y una comunicación permanente entre docentes y estudiantes para favorecer el aprendizaje significativo. Desde esta perspectiva, el profesor actúa como mediador del desarrollo intelectual, acompañando a los estudiantes en la construcción progresiva de habilidades críticas y reflexivas.

La evaluación del pensamiento crítico debe concebirse como un proceso continuo, integral y contextualizado que contribuya tanto a valorar el aprendizaje como a fortalecer las competencias cognitivas superiores. Esto implica superar modelos tradicionales centrados exclusivamente en la calificación para adoptar enfoques orientados hacia la mejora continua, la reflexión metacognitiva y el aprendizaje autónomo. La combinación de estrategias como rúbricas, estudios de caso, proyectos, portafolios, autoevaluación, coevaluación y evaluación formativa permite obtener una visión más completa del desarrollo del pensamiento crítico y favorece la formación de estudiantes capaces de analizar

ISBN
978-9942-595-16-4

información, resolver problemas complejos y tomar decisiones fundamentadas. De acuerdo con la OECD (2019), estas competencias constituyen uno de los principales pilares para el desarrollo de ciudadanos preparados para afrontar los retos de la economía del conocimiento y las sociedades democráticas.

La evaluación del pensamiento crítico adquiere una relevancia especial en la educación superior debido a que las instituciones universitarias tienen la responsabilidad de formar profesionales capaces de interpretar fenómenos complejos, resolver problemas interdisciplinarios y tomar decisiones fundamentadas en evidencia científica. En este contexto, la evaluación debe trascender la medición de conocimientos disciplinares para valorar competencias relacionadas con el análisis, la síntesis, la argumentación y la innovación. Las universidades que incorporan modelos de evaluación auténtica fortalecen la capacidad investigativa, el juicio profesional y el compromiso ético de sus estudiantes. Biggs y Tang (2011) sostienen que el alineamiento constructivo entre objetivos de aprendizaje, metodologías de enseñanza y evaluación favorece el desarrollo de competencias complejas, ya que garantiza coherencia entre lo que se enseña, lo que se aprende y lo que finalmente se evalúa. Por ello, la evaluación del pensamiento crítico debe integrarse de manera transversal en todos los programas académicos como un eje fundamental de la formación profesional.

En los últimos años, diversos organismos internacionales han destacado que la evaluación del pensamiento crítico constituye un componente esencial para alcanzar una educación de calidad y responder a las demandas de la sociedad del conocimiento. La transformación digital, la globalización y la creciente disponibilidad de información requieren ciudadanos capaces de analizar críticamente diferentes fuentes, identificar sesgos, distinguir entre hechos y opiniones, y tomar decisiones responsables frente a problemas cada vez más complejos. En este sentido, la evaluación debe incorporar situaciones auténticas que permitan evidenciar cómo los estudiantes utilizan el conocimiento para interpretar la realidad y generar soluciones innovadoras. La Organización para la Cooperación y el Desarrollo Económicos (OECD, 2019) enfatiza que las competencias de pensamiento crítico, creatividad, colaboración y resolución de problemas representan capacidades esenciales para el aprendizaje permanente,

la empleabilidad y la participación activa en sociedades democráticas. En consecuencia, los sistemas educativos deben diseñar políticas de evaluación que promuevan estas competencias desde los primeros niveles de formación.

Otro aspecto fundamental en la evaluación del pensamiento crítico es la necesidad de garantizar principios de equidad, inclusión y diversidad. Los instrumentos de evaluación deben reconocer las diferencias individuales, culturales y contextuales de los estudiantes, evitando sesgos que puedan afectar la validez de los resultados. Asimismo, deben ofrecer múltiples oportunidades para que los estudiantes demuestren sus competencias mediante diferentes formas de expresión, tales como proyectos, debates, investigaciones, ensayos, presentaciones orales y estudios de caso. Esta diversidad metodológica favorece una valoración más completa de las habilidades cognitivas superiores y responde a los principios del Diseño Universal para el Aprendizaje (DUA), que promueve la accesibilidad y la participación de todos los estudiantes. Según CAST (2021), la implementación de múltiples medios de representación, acción, expresión y compromiso fortalece procesos evaluativos más inclusivos, favoreciendo el desarrollo del pensamiento crítico en contextos educativos diversos y garantizando igualdad de oportunidades para demostrar el aprendizaje alcanzado.

En conclusión, la evaluación del pensamiento crítico representa uno de los pilares fundamentales de la educación contemporánea, ya que permite valorar la capacidad de los estudiantes para analizar información, interpretar evidencias, construir argumentos sólidos, resolver problemas y actuar con responsabilidad ética frente a los desafíos de una sociedad compleja y en constante transformación. Para alcanzar este propósito, resulta indispensable implementar modelos de evaluación auténtica, formativa e integral que incorporen instrumentos como rúbricas analíticas, portafolios, estudios de caso, proyectos interdisciplinarios, autoevaluación, coevaluación y actividades de resolución de problemas contextualizados. Igualmente, el papel del docente como mediador, la integración de tecnologías digitales, la retroalimentación continua y la creación de ambientes de aprendizaje participativos constituyen elementos determinantes para fortalecer esta competencia transversal. Finalmente, evaluar el pensamiento crítico no debe entenderse únicamente como un mecanismo para

calificar el desempeño académico, sino como un proceso permanente que impulsa la mejora continua, la autonomía intelectual y la formación de ciudadanos capaces de contribuir de manera crítica, creativa y ética al desarrollo de sus comunidades y de la sociedad en su conjunto (Facione, 2020; UNESCO, 2021).

ISBN
978-9942-595-16-4

CAPÍTULO XII

COMPETENCIAS PARA EL PROFESIONAL DEL SIGLO XXI

La acelerada transformación económica, tecnológica y social experimentada durante las últimas décadas ha redefinido profundamente el perfil profesional requerido por las organizaciones y la sociedad. La denominada Cuarta Revolución Industrial ha impulsado cambios estructurales en los sistemas productivos, los modelos de negocio y las formas de interacción humana, generando nuevas exigencias para quienes egresan de la educación superior. En este contexto, el éxito profesional ya no depende únicamente del dominio de conocimientos disciplinares, sino también de la capacidad para adaptarse, innovar, resolver problemas complejos y aprender de manera permanente. Como sostienen la Organización para la Cooperación y el Desarrollo Económicos (OCDE, 2021) y el Foro Económico Mundial (World Economic Forum [WEF], 2023), las competencias transversales constituyen actualmente uno de los principales factores de competitividad individual y organizacional. Por ello, las universidades enfrentan el desafío de formar profesionales capaces de responder a escenarios altamente dinámicos, caracterizados por la incertidumbre, la digitalización y la globalización.

El concepto de competencia profesional ha evolucionado desde enfoques centrados exclusivamente en el conocimiento técnico hacia perspectivas integrales que incorporan habilidades, actitudes, valores y comportamientos. Autores como Tobón (2013) plantean que una competencia implica la capacidad de actuar eficazmente frente a situaciones complejas mediante la integración de conocimientos, procedimientos y principios éticos. Esta visión supera el paradigma tradicional basado en la memorización de contenidos y promueve un aprendizaje orientado a la resolución de problemas reales. Asimismo, la UNESCO (2021) destaca que las competencias deben favorecer el desarrollo humano sostenible, la inclusión social y la ciudadanía global. En consecuencia, el profesional contemporáneo necesita demostrar flexibilidad cognitiva, pensamiento sistémico y compromiso social para enfrentar los desafíos derivados de un entorno cambiante y altamente competitivo.

Entre las competencias más valoradas en el siglo XXI sobresale el pensamiento crítico, entendido como la capacidad para analizar información, evaluar evidencias, formular juicios fundamentados y tomar decisiones racionales. Esta habilidad permite distinguir entre información confiable y desinformación,

ISBN
978-9942-595-16-4

aspecto especialmente relevante en la era digital caracterizada por la sobreabundancia informativa. Facione (2020) señala que el pensamiento crítico integra procesos de interpretación, análisis, inferencia, evaluación y autorregulación, elementos indispensables para la solución de problemas complejos. De igual manera, Paul y Elder (2020) sostienen que esta competencia fortalece la autonomía intelectual y favorece la innovación al cuestionar supuestos tradicionales y generar nuevas perspectivas. En consecuencia, las instituciones de educación superior deben promover metodologías activas que estimulen la reflexión, el debate académico y la investigación aplicada.

La creatividad constituye otra competencia estratégica para el profesional contemporáneo debido a que permite generar soluciones novedosas frente a problemas complejos y cambiantes. La innovación ya no es considerada un proceso exclusivo de departamentos de investigación y desarrollo, sino una capacidad transversal presente en todas las áreas del conocimiento. Según Robinson y Aronica (2016), fomentar ambientes educativos que estimulen la creatividad favorece la generación de ideas originales y el emprendimiento. Por su parte, el Foro Económico Mundial (2023) identifica el pensamiento creativo como una de las competencias laborales con mayor crecimiento durante la próxima década. Las organizaciones requieren profesionales capaces de cuestionar paradigmas establecidos, identificar oportunidades de mejora y diseñar alternativas innovadoras que incrementen la competitividad institucional y el bienestar social.

La transformación digital ha convertido las competencias tecnológicas en un requisito indispensable para prácticamente todas las profesiones. Estas competencias trascienden el simple manejo de herramientas informáticas e incluyen la capacidad para gestionar información digital, utilizar plataformas colaborativas, analizar datos, proteger la seguridad informática y aprovechar tecnologías emergentes como la inteligencia artificial, el internet de las cosas y la analítica de datos. La Comisión Europea (2022), mediante el marco DigComp 2.2, establece que la alfabetización digital comprende competencias relacionadas con la comunicación, la creación de contenidos, la resolución de problemas y la ciudadanía digital responsable. En este escenario, el profesional

del siglo XXI debe mantenerse actualizado frente a la rápida evolución tecnológica, desarrollando una actitud permanente de aprendizaje y adaptación.

Las habilidades comunicativas representan un componente esencial del desempeño profesional moderno. La capacidad para expresar ideas con claridad, argumentar de manera fundamentada, negociar, escuchar activamente y trabajar en equipos interdisciplinarios incrementa significativamente la productividad organizacional. Diversas investigaciones demuestran que los proyectos más exitosos dependen tanto del conocimiento técnico como de la calidad de las relaciones humanas establecidas durante su ejecución (OECD, 2021). Además, el crecimiento del trabajo remoto y de los equipos internacionales exige competencias interculturales que faciliten la colaboración entre personas con diferentes contextos culturales y profesionales. En consecuencia, las universidades deben fortalecer estrategias pedagógicas orientadas al aprendizaje colaborativo, la comunicación oral y escrita, así como el liderazgo participativo.

Una de las características más importantes del profesional del siglo XXI es su disposición para aprender continuamente. La rápida obsolescencia del conocimiento obliga a actualizar permanentemente las competencias profesionales mediante procesos de formación continua, capacitación especializada y aprendizaje autónomo. El concepto de *lifelong learning* ha adquirido gran relevancia en las políticas educativas internacionales debido a que permite responder eficazmente a las transformaciones del mercado laboral (UNESCO, 2021). Asimismo, el WEF (2023) destaca que la resiliencia, la flexibilidad y la capacidad de adaptación serán competencias decisivas para enfrentar los cambios tecnológicos y económicos previstos durante los próximos años. En este sentido, la educación superior debe formar profesionales capaces de reinventarse constantemente, asumir nuevos desafíos y convertir la incertidumbre en oportunidades de crecimiento personal y organizacional.

El liderazgo constituye una de las competencias más relevantes para el profesional del siglo XXI debido a que las organizaciones requieren individuos capaces de inspirar, movilizar y orientar equipos hacia el logro de objetivos compartidos en contextos caracterizados por la incertidumbre y el cambio

ISBN
978-9942-595-16-4

permanente. A diferencia de los modelos tradicionales basados en la autoridad jerárquica, el liderazgo contemporáneo se fundamenta en la capacidad para influir positivamente mediante la comunicación, la confianza, la colaboración y la visión estratégica. Bass y Riggio (2006) señalan que el liderazgo transformacional promueve la motivación intrínseca, el compromiso organizacional y la innovación, al estimular el desarrollo individual de los colaboradores y fortalecer el sentido de pertenencia institucional. Asimismo, Northouse (2022) sostiene que el líder actual debe combinar competencias técnicas con habilidades sociales, inteligencia emocional y pensamiento estratégico para responder eficazmente a los desafíos derivados de la globalización, la digitalización y la diversidad cultural. En consecuencia, las instituciones de educación superior deben incorporar experiencias formativas que permitan a los estudiantes asumir responsabilidades, liderar proyectos interdisciplinarios y desarrollar competencias orientadas a la toma de decisiones participativas y éticamente responsables.

La inteligencia emocional representa una competencia indispensable para desenvolverse exitosamente en ambientes laborales complejos, donde las relaciones humanas desempeñan un papel determinante en la productividad y el bienestar organizacional. Goleman (1998) define esta competencia como la capacidad para reconocer, comprender y gestionar las propias emociones, así como interpretar adecuadamente las emociones de los demás para establecer relaciones interpersonales saludables. Investigaciones recientes evidencian que profesionales con elevados niveles de inteligencia emocional presentan mayor capacidad para resolver conflictos, adaptarse a situaciones de presión, trabajar colaborativamente y ejercer un liderazgo efectivo (Boyatzis, 2018). Además, la gestión emocional contribuye a reducir el estrés laboral, fortalecer la resiliencia y mejorar el clima organizacional, factores esenciales en un entorno caracterizado por la incertidumbre y la transformación constante. Desde esta perspectiva, la formación universitaria debe trascender el desarrollo cognitivo e incorporar estrategias que fortalezcan la autorregulación emocional, la empatía, la comunicación asertiva y la resolución pacífica de conflictos como elementos esenciales para el ejercicio profesional responsable.

El acelerado desarrollo científico y tecnológico plantea importantes dilemas éticos que demandan profesionales con sólidos principios morales y un profundo compromiso con el bienestar colectivo. La ética profesional no se limita al cumplimiento de normas legales, sino que implica actuar con honestidad, transparencia, justicia y responsabilidad frente a las consecuencias sociales de las decisiones adoptadas. Cortina (2013) sostiene que la ética constituye un componente esencial de la excelencia profesional porque orienta las acciones hacia el bien común y fortalece la confianza de la sociedad en las instituciones. En el contexto actual, caracterizado por el uso intensivo de tecnologías digitales, inteligencia artificial y grandes volúmenes de datos, surgen nuevos desafíos relacionados con la privacidad, la equidad, la sostenibilidad y los derechos humanos. La UNESCO (2021) enfatiza que la educación superior debe promover valores éticos que permitan formar ciudadanos comprometidos con la democracia, la inclusión, el respeto por la diversidad y la construcción de sociedades más justas. En consecuencia, el profesional del siglo XXI debe integrar permanentemente criterios éticos en la toma de decisiones, equilibrando la eficiencia organizacional con la responsabilidad social y ambiental.

La sostenibilidad se ha consolidado como uno de los ejes fundamentales del desarrollo económico y social contemporáneo, razón por la cual constituye una competencia prioritaria para todos los profesionales, independientemente de su disciplina. Las crecientes preocupaciones relacionadas con el cambio climático, la pérdida de biodiversidad, la desigualdad social y el agotamiento de los recursos naturales exigen que las organizaciones incorporen prácticas responsables en sus procesos de gestión. De acuerdo con Naciones Unidas (2015), los Objetivos de Desarrollo Sostenible (ODS) establecen un marco internacional que orienta las acciones hacia un crecimiento económico inclusivo, la protección ambiental y el fortalecimiento de las instituciones. Wiek, Withycombe y Redman (2011) destacan que las competencias para la sostenibilidad incluyen el pensamiento sistémico, la anticipación de escenarios futuros, la colaboración interdisciplinaria, la capacidad normativa y la resolución estratégica de problemas complejos. En este contexto, las universidades desempeñan un papel esencial al formar profesionales capaces de integrar

ISBN
978-9942-595-16-4

criterios ambientales, económicos y sociales en la planificación y ejecución de proyectos orientados al desarrollo sostenible.

El emprendimiento ha dejado de entenderse exclusivamente como la creación de empresas para convertirse en una competencia transversal relacionada con la iniciativa, la innovación y la capacidad para identificar oportunidades de mejora en cualquier ámbito profesional. Drucker (2006) sostiene que el emprendimiento consiste en transformar los cambios en oportunidades mediante la creatividad, la planificación estratégica y la generación de valor para la sociedad. Esta perspectiva resulta especialmente relevante en economías caracterizadas por rápidos cambios tecnológicos y mercados altamente competitivos. El Foro Económico Mundial (2023) reconoce el espíritu emprendedor como una competencia clave para enfrentar los desafíos laborales del futuro, ya que favorece la autonomía, la resiliencia y la capacidad para gestionar proyectos innovadores. Asimismo, la educación superior debe promover ecosistemas de innovación que incentiven la investigación aplicada, la transferencia del conocimiento y la creación de soluciones orientadas a resolver problemáticas sociales, económicas y ambientales mediante modelos sostenibles de emprendimiento.

La creciente interdependencia entre las naciones ha fortalecido la necesidad de desarrollar competencias relacionadas con la ciudadanía global y la comprensión intercultural. Los profesionales contemporáneos interactúan frecuentemente con equipos internacionales, organizaciones multinacionales y comunidades culturalmente diversas, por lo que requieren habilidades para comunicarse respetuosamente, comprender diferentes perspectivas y construir relaciones basadas en la inclusión y la cooperación. La UNESCO (2021) plantea que la ciudadanía global implica promover los derechos humanos, la paz, la justicia social, la equidad y el respeto por la diversidad cultural como fundamentos para el desarrollo sostenible. Además, la competencia intercultural favorece la innovación al integrar conocimientos provenientes de diferentes contextos sociales y culturales, enriqueciendo la toma de decisiones y fortaleciendo la creatividad colectiva. En consecuencia, la internacionalización de la educación superior constituye una estrategia fundamental para preparar profesionales capaces de actuar eficazmente en escenarios globalizados, preservando

simultáneamente su identidad cultural y su compromiso con el desarrollo de sus comunidades.

En la sociedad del conocimiento, la información representa uno de los principales activos estratégicos de las organizaciones, razón por la cual la capacidad para gestionar, compartir y transformar conocimiento constituye una competencia altamente valorada en el mercado laboral. Nonaka y Takeuchi (1995) explican que el conocimiento organizacional se construye mediante procesos continuos de interacción entre conocimientos tácitos y explícitos, favoreciendo la innovación y la mejora continua. Por su parte, Senge (2006) sostiene que las organizaciones que aprenden desarrollan ventajas competitivas sostenibles al fomentar la reflexión colectiva, el aprendizaje colaborativo y la adaptación permanente frente a los cambios del entorno. En este escenario, el profesional del siglo XXI debe ser capaz de localizar información confiable, analizarla críticamente, convertirla en conocimiento útil y compartirla de manera ética mediante tecnologías digitales y redes colaborativas. Las universidades, por tanto, deben fortalecer competencias investigativas, alfabetización informacional y aprendizaje autónomo para preparar graduados capaces de liderar procesos de transformación organizacional sustentados en el conocimiento y la innovación.

El desarrollo de las competencias del profesional del siglo XXI exige transformar los modelos tradicionales de enseñanza hacia enfoques centrados en el aprendizaje activo, experiencial y colaborativo. La evidencia científica demuestra que metodologías como el aprendizaje basado en problemas, el aprendizaje basado en proyectos, el estudio de casos, la simulación, el aprendizaje-servicio y las aulas invertidas favorecen significativamente la adquisición de competencias complejas al permitir que los estudiantes enfrenten situaciones similares a las que encontrarán en su vida profesional (Prince, 2004). Estas estrategias fortalecen simultáneamente el pensamiento crítico, la creatividad, la comunicación, el liderazgo y la capacidad para tomar decisiones fundamentadas. Asimismo, Biggs y Tang (2011) sostienen que la alineación constructiva entre objetivos de aprendizaje, metodologías y evaluación permite garantizar una formación coherente con las demandas del entorno laboral. En consecuencia, las instituciones de educación superior deben diseñar currículos flexibles que

ISBN
978-9942-595-16-4

integren experiencias interdisciplinarias, proyectos con organizaciones reales y escenarios de innovación que promuevan el aprendizaje significativo y el desarrollo integral del estudiante.

La internacionalización de la educación superior se ha consolidado como una estrategia esencial para fortalecer las competencias del profesional contemporáneo. La movilidad académica, las redes internacionales de investigación, los programas de doble titulación y la cooperación entre universidades permiten ampliar las perspectivas culturales, científicas y profesionales de los estudiantes. Según Knight (2015), la internacionalización no debe limitarse al intercambio de personas, sino que debe incorporarse transversalmente en el currículo, la investigación y la extensión universitaria para formar ciudadanos globales capaces de comprender y actuar frente a problemas comunes de la humanidad. Además, la interacción con diversas culturas fortalece competencias interculturales, habilidades comunicativas y capacidad para trabajar en equipos multiculturales, elementos altamente valorados por organizaciones internacionales. En este contexto, las universidades colombianas deben impulsar procesos de internacionalización que fortalezcan la competitividad de sus egresados sin perder de vista las necesidades del desarrollo regional y nacional.

La rápida evolución de la inteligencia artificial, la automatización y la analítica de datos está modificando profundamente la naturaleza del trabajo y las competencias requeridas por los profesionales. Estas tecnologías no solo transforman procesos productivos, sino que también redefinen las funciones humanas, privilegiando aquellas actividades relacionadas con el análisis, la creatividad, la innovación y la toma de decisiones estratégicas. Luckin (2018) sostiene que la inteligencia artificial debe concebirse como una herramienta complementaria que potencia las capacidades humanas y no como un sustituto del pensamiento crítico o del juicio ético. En consecuencia, el profesional del siglo XXI necesita desarrollar competencias digitales avanzadas que le permitan interactuar eficazmente con tecnologías inteligentes, interpretar información compleja, evaluar los riesgos asociados al uso de algoritmos y garantizar un empleo ético y responsable de estas herramientas. Las universidades tienen la responsabilidad de incorporar estas tecnologías en los procesos formativos,

promoviendo simultáneamente la reflexión ética, la alfabetización digital y la innovación educativa.

La evaluación de competencias constituye uno de los principales desafíos de la educación superior, ya que requiere valorar no solo el conocimiento conceptual, sino también la capacidad para aplicarlo en contextos reales. Los sistemas tradicionales de evaluación basados exclusivamente en exámenes escritos resultan insuficientes para evidenciar habilidades complejas como el liderazgo, la comunicación, la creatividad o la resolución de problemas. Tobón (2013) propone una evaluación socioformativa orientada al desempeño, en la cual los estudiantes demuestran sus competencias mediante proyectos, portafolios, estudios de caso, prácticas profesionales y evidencias auténticas de aprendizaje. Del mismo modo, Boud y Falchikov (2007) destacan la importancia de incorporar procesos de autoevaluación y coevaluación que favorezcan la autorreflexión y el aprendizaje permanente. Bajo este enfoque, la evaluación deja de ser únicamente un mecanismo de certificación para convertirse en una herramienta de mejora continua que fortalece la autonomía, la responsabilidad y el desarrollo profesional integral.

Párrafo 19. Desafíos para las universidades en la formación del profesional del siglo XXI

Las instituciones de educación superior enfrentan importantes desafíos para responder a las demandas de un entorno caracterizado por la incertidumbre, la innovación acelerada y la transformación digital. Entre estos desafíos destacan la actualización permanente de los planes de estudio, la formación continua del profesorado, la integración efectiva de tecnologías educativas, el fortalecimiento de la investigación aplicada y la consolidación de alianzas estratégicas con el sector productivo y las comunidades. De acuerdo con la UNESCO (2021), las universidades deben evolucionar hacia modelos educativos flexibles, inclusivos y centrados en el estudiante, capaces de fomentar el aprendizaje durante toda la vida y el compromiso con el desarrollo sostenible. Asimismo, resulta indispensable fortalecer la vinculación entre la academia, el Estado y la empresa para garantizar que la formación profesional responda a las necesidades sociales y económicas sin perder su dimensión humanista. Solo mediante esta

transformación integral será posible formar profesionales preparados para liderar procesos de innovación y contribuir al bienestar colectivo.

Las competencias del profesional del siglo XXI constituyen un conjunto integrado de conocimientos, habilidades, actitudes y valores que permiten enfrentar con éxito los complejos desafíos derivados de la globalización, la digitalización y la transformación constante de la sociedad. Competencias como el pensamiento crítico, la creatividad, la comunicación efectiva, el liderazgo, la inteligencia emocional, la ética, la sostenibilidad, la ciudadanía global, el emprendimiento, la gestión del conocimiento y el aprendizaje permanente se han convertido en pilares fundamentales para el desempeño profesional y el desarrollo humano. La formación universitaria debe trascender la transmisión de contenidos disciplinares para promover experiencias de aprendizaje significativas que fortalezcan estas capacidades mediante metodologías activas, investigación, innovación y colaboración interdisciplinaria. Asimismo, las universidades deben consolidarse como espacios de transformación social capaces de formar ciudadanos comprometidos con el desarrollo sostenible, la equidad y la construcción de sociedades más inclusivas. En definitiva, preparar profesionales competentes para el siglo XXI implica asumir una visión educativa integral, flexible y prospectiva, orientada a formar líderes capaces de generar conocimiento, resolver problemas complejos y aportar soluciones innovadoras a los desafíos del mundo contemporáneo.

CAPÍTULO XIII

HACIA UNA CULTURA UNIVERSITARIA BASADA EN LA EVIDENCIA

ISBN
978-9942-595-16-4

La educación superior enfrenta actualmente uno de los mayores desafíos de su historia: responder de manera efectiva a las demandas de una sociedad caracterizada por la transformación digital, la globalización del conocimiento y la necesidad de generar soluciones sostenibles a problemas complejos. En este escenario, las universidades ya no pueden fundamentar sus decisiones únicamente en la tradición institucional, la intuición administrativa o las experiencias aisladas de sus actores. Por el contrario, resulta indispensable promover una cultura organizacional basada en la evidencia, entendida como un modelo de gestión, docencia, investigación y extensión sustentado en información confiable, resultados científicos y procesos sistemáticos de evaluación. Según UNESCO (2021), las instituciones de educación superior deben fortalecer mecanismos que permitan utilizar el conocimiento científico como fundamento para la toma de decisiones estratégicas y la mejora continua de la calidad educativa. Desde esta perspectiva, construir una cultura universitaria basada en la evidencia implica transformar las prácticas académicas y administrativas mediante el uso crítico de datos, investigaciones y procesos de evaluación permanentes que favorezcan la innovación institucional y el aprendizaje organizacional.

El concepto de cultura basada en la evidencia tiene sus orígenes en disciplinas como la medicina, donde la práctica clínica comenzó a fundamentarse en investigaciones científicas rigurosas para garantizar decisiones más eficaces y seguras. Posteriormente, este enfoque fue adoptado por otros campos, incluyendo la educación y la administración pública. En el ámbito universitario, una cultura basada en la evidencia implica que las políticas institucionales, las estrategias pedagógicas, los procesos de investigación y las decisiones administrativas se apoyen en información verificable, análisis rigurosos y resultados provenientes de investigaciones de calidad (Davies, Nutley, & Smith, 2000). Esta concepción promueve la utilización sistemática de indicadores, diagnósticos institucionales, evaluación del desempeño y estudios comparativos como herramientas fundamentales para orientar el mejoramiento continuo. Asimismo, favorece la transparencia institucional, fortalece la rendición de cuentas y consolida procesos de gestión académica sustentados en el conocimiento científico y no únicamente en percepciones subjetivas.

La calidad en la educación superior depende, en gran medida, de la capacidad institucional para evaluar permanentemente sus procesos y utilizar los resultados obtenidos como insumos para la toma de decisiones. En este sentido, la evidencia se convierte en un recurso estratégico para identificar fortalezas, reconocer oportunidades de mejora y diseñar intervenciones orientadas al cumplimiento de la misión universitaria. Harvey y Green (1993) plantean que la calidad educativa debe entenderse como un proceso dinámico de mejora continua sustentado en información objetiva y criterios claramente definidos. Por su parte, la Organización para la Cooperación y el Desarrollo Económicos (OECD, 2021) destaca que los sistemas universitarios más exitosos son aquellos que desarrollan mecanismos permanentes de monitoreo y evaluación para orientar sus políticas institucionales. La consolidación de una cultura basada en la evidencia favorece, por tanto, procesos de aseguramiento de la calidad más efectivos, incrementa la confianza de la sociedad en las instituciones y fortalece la capacidad de adaptación frente a los cambios del entorno.

La investigación constituye uno de los pilares fundamentales de una universidad basada en la evidencia, ya que proporciona información científica necesaria para comprender fenómenos educativos, sociales y organizacionales. Una institución que investiga sistemáticamente sus propios procesos desarrolla mayores capacidades para identificar problemas, evaluar alternativas y diseñar estrategias innovadoras de solución. Boyer (1990) amplió la concepción tradicional de la investigación al proponer que el conocimiento universitario debe integrarse con la enseñanza, la aplicación y la vinculación social, favoreciendo así una visión más amplia de la producción científica. De igual manera, Stufflebeam y Zhang (2017) sostienen que la investigación evaluativa constituye un instrumento indispensable para valorar la efectividad de programas, proyectos y políticas institucionales. En consecuencia, las universidades deben fortalecer una cultura investigativa que involucre tanto a docentes como a estudiantes en procesos permanentes de generación, análisis y aplicación del conocimiento.

El crecimiento exponencial de las tecnologías digitales ha permitido que las universidades dispongan de grandes volúmenes de información relacionados con el desempeño académico, la permanencia estudiantil, la investigación, la

ISBN
978-9942-595-16-4

gestión financiera y la satisfacción de los diferentes grupos de interés. Esta disponibilidad de datos ha impulsado el desarrollo de la denominada analítica institucional, entendida como el uso sistemático de información para apoyar la toma de decisiones estratégicas. Siemens y Long (2011) afirman que la analítica del aprendizaje y la analítica institucional permiten identificar patrones, anticipar riesgos y diseñar intervenciones oportunas que mejoran significativamente la calidad educativa. Sin embargo, la disponibilidad de datos por sí sola no garantiza mejores decisiones; resulta indispensable desarrollar capacidades institucionales para interpretar críticamente la información, transformarla en conocimiento útil y utilizarla de manera ética y responsable. Por ello, una cultura universitaria basada en la evidencia requiere fortalecer competencias analíticas en directivos, investigadores y docentes, promoviendo simultáneamente políticas claras de gobernanza de datos.

La práctica docente también debe evolucionar hacia modelos sustentados en resultados de investigación educativa. Durante décadas, numerosas estrategias de enseñanza se implementaron basándose principalmente en la experiencia individual del profesor, sin suficiente respaldo empírico acerca de su efectividad. Actualmente, la investigación en educación ha demostrado que metodologías activas como el aprendizaje basado en problemas, el aprendizaje colaborativo, el aprendizaje invertido y la evaluación formativa favorecen significativamente el desarrollo de competencias complejas y el aprendizaje profundo (Hattie, 2009). Asimismo, Biggs y Tang (2011) sostienen que la enseñanza de calidad requiere una adecuada alineación entre objetivos, metodologías y evaluación, fundamentada en evidencia científica sobre cómo aprenden los estudiantes. En consecuencia, consolidar una cultura universitaria basada en la evidencia implica que las decisiones pedagógicas se apoyen en investigaciones actualizadas, procesos permanentes de innovación docente y evaluación sistemática de los resultados de aprendizaje.

La evaluación constituye uno de los mecanismos esenciales para consolidar una cultura organizacional basada en la evidencia, ya que permite conocer objetivamente el nivel de cumplimiento de los objetivos institucionales y orientar procesos de mejora continua. Más allá de cumplir funciones de control o acreditación, la evaluación debe entenderse como una herramienta de

aprendizaje organizacional que genera información útil para fortalecer la calidad académica y administrativa. Según Stufflebeam y Zhang (2017), los sistemas de evaluación efectivos integran múltiples fuentes de información, consideran diferentes perspectivas y promueven la utilización de los resultados en la toma de decisiones. Del mismo modo, UNESCO (2021) destaca que las universidades deben desarrollar sistemas internos de aseguramiento de la calidad capaces de producir evidencia confiable sobre el desempeño institucional. Bajo esta perspectiva, la evaluación deja de ser un proceso aislado para convertirse en un componente permanente de la cultura universitaria, favoreciendo la transparencia, la innovación y la excelencia académica.

La consolidación de una cultura universitaria basada en la evidencia requiere un liderazgo institucional comprometido con la transparencia, la innovación y la mejora continua. Los directivos universitarios desempeñan un papel decisivo al promover procesos de toma de decisiones sustentados en información verificable y análisis rigurosos, desplazando prácticas fundamentadas exclusivamente en la tradición o en percepciones subjetivas. Según Fullan (2016), el liderazgo educativo efectivo consiste en crear condiciones organizacionales que favorezcan el aprendizaje colectivo, la colaboración y el uso sistemático de la evidencia para transformar las instituciones. Asimismo, Spillane (2006) plantea que el liderazgo distribuido fortalece la participación de docentes, investigadores y personal administrativo en la construcción de soluciones fundamentadas en datos, incrementando el compromiso institucional y la legitimidad de las decisiones. En este sentido, los equipos directivos deben fomentar una cultura donde la investigación, la evaluación y el análisis de información formen parte de las prácticas cotidianas de gestión, impulsando una gobernanza universitaria orientada por el conocimiento científico y la responsabilidad social.

Una universidad basada en la evidencia debe desarrollar mecanismos eficientes para producir, organizar, compartir y aplicar el conocimiento generado en sus diferentes procesos académicos y administrativos. La gestión del conocimiento permite transformar la información dispersa en un recurso estratégico que fortalece la innovación, el aprendizaje organizacional y la competitividad institucional. Nonaka y Takeuchi (1995) sostienen que el conocimiento se

ISBN
978-9942-595-16-4

construye mediante la interacción permanente entre conocimientos tácitos y explícitos, favoreciendo procesos continuos de creación y transferencia de saberes. En el contexto universitario, esta dinámica implica sistematizar buenas prácticas docentes, resultados de investigación, experiencias de extensión y procesos de evaluación para facilitar su utilización en futuras decisiones institucionales. Además, la gestión del conocimiento fortalece la memoria organizacional y evita la pérdida de aprendizajes acumulados, permitiendo que las universidades evolucionen sobre la base de evidencias construidas colectivamente y no únicamente a partir de experiencias individuales.

La innovación educativa adquiere mayor impacto cuando se fundamenta en investigaciones rigurosas que demuestran la efectividad de las estrategias implementadas. La incorporación de nuevas metodologías, tecnologías o modelos curriculares debe responder a diagnósticos precisos y a procesos sistemáticos de evaluación que permitan determinar su contribución al aprendizaje y al desarrollo institucional. Hattie (2009) demuestra que no todas las innovaciones producen los mismos resultados, por lo que resulta indispensable analizar la evidencia disponible antes de adoptar nuevas prácticas pedagógicas. De igual manera, Laurillard (2012) señala que la innovación educativa debe concebirse como un proceso de diseño, implementación, evaluación y retroalimentación continua, sustentado en principios científicos del aprendizaje. En consecuencia, las universidades deben promover una cultura de experimentación responsable, donde las iniciativas innovadoras sean evaluadas mediante indicadores claros que permitan identificar sus fortalezas, limitaciones y posibilidades de mejora antes de extenderlas a toda la institución.

La planificación estratégica universitaria alcanza mayores niveles de efectividad cuando se fundamenta en diagnósticos institucionales confiables y en el análisis sistemático de información interna y externa. Una cultura basada en la evidencia permite identificar tendencias, anticipar riesgos, evaluar escenarios y diseñar políticas institucionales alineadas con las necesidades del entorno. Bryson (2018) sostiene que la planificación estratégica debe integrar información cuantitativa y cualitativa proveniente de diversas fuentes para fortalecer la calidad de las decisiones organizacionales. Asimismo, Kaplan y Norton (2008) destacan que los sistemas de indicadores estratégicos facilitan el seguimiento

del desempeño institucional y permiten realizar ajustes oportunos frente a cambios del contexto. En el ámbito universitario, esta perspectiva favorece la asignación eficiente de recursos, la formulación de proyectos prioritarios y la evaluación permanente del cumplimiento de los objetivos estratégicos, consolidando procesos de gestión más transparentes, participativos y orientados a resultados.

Una auténtica cultura basada en la evidencia no concibe la evaluación como un procedimiento aislado ni como una exigencia derivada de procesos de acreditación, sino como un componente permanente del aprendizaje institucional. La evaluación continua permite identificar avances, reconocer limitaciones y generar información relevante para fortalecer la calidad de todas las funciones sustantivas de la universidad. Deming (1986) planteó que la mejora continua depende de ciclos permanentes de planificación, ejecución, verificación y actuación, principio ampliamente adoptado en los sistemas contemporáneos de gestión de la calidad. Aplicado al contexto universitario, este enfoque implica desarrollar indicadores pertinentes, recopilar información confiable, analizar resultados y utilizar las evidencias para rediseñar procesos académicos y administrativos. De esta manera, la evaluación deja de ser un mecanismo exclusivamente de control para convertirse en una herramienta de innovación, aprendizaje organizacional y fortalecimiento institucional.

La transformación digital ha incrementado significativamente la capacidad de las universidades para recopilar, procesar y analizar grandes volúmenes de información relacionados con sus procesos académicos y administrativos. Plataformas de gestión institucional, sistemas de aprendizaje virtual, bibliotecas digitales y herramientas de inteligencia artificial generan datos que pueden convertirse en evidencia estratégica para orientar decisiones oportunas y eficientes. Siemens y Baker (2012) sostienen que la analítica del aprendizaje permite comprender el comportamiento de los estudiantes, identificar factores asociados al éxito académico y diseñar intervenciones personalizadas que favorecen la permanencia y el rendimiento. No obstante, el aprovechamiento efectivo de estas tecnologías exige desarrollar competencias analíticas, garantizar la calidad de los datos y establecer principios éticos relacionados con la privacidad, la transparencia y el uso responsable de la información. En

ISBN
978-9942-595-16-4

consecuencia, la transformación digital debe acompañarse de una cultura institucional que valore el análisis crítico de los datos como fundamento para la innovación y la mejora continua.

A pesar de los avances observados en numerosas instituciones de educación superior, la consolidación de una cultura universitaria basada en la evidencia enfrenta diversos desafíos de carácter organizacional, tecnológico y cultural. Entre ellos destacan la resistencia al cambio, la limitada formación en análisis de datos, la fragmentación de los sistemas de información, la escasa integración entre investigación y gestión institucional, así como las dificultades para convertir la información disponible en conocimiento útil para la toma de decisiones. Según UNESCO (2021), superar estos desafíos requiere fortalecer las capacidades institucionales mediante políticas de formación continua, infraestructura tecnológica adecuada, liderazgo comprometido y procesos permanentes de evaluación y aprendizaje organizacional. Asimismo, resulta indispensable promover una cultura de colaboración interdisciplinaria donde docentes, investigadores, estudiantes y directivos compartan la responsabilidad de construir conocimiento institucional sustentado en evidencia científica. Solo mediante este esfuerzo colectivo será posible consolidar universidades más transparentes, innovadoras, resilientes y orientadas hacia la excelencia académica.

La consolidación de una cultura universitaria basada en la evidencia depende, en gran medida, de la preparación del profesorado para interpretar, producir y utilizar conocimiento científico en su práctica académica. Los docentes son actores estratégicos porque sus decisiones pedagógicas influyen directamente en el aprendizaje, la permanencia y el desarrollo integral de los estudiantes. En este sentido, la formación continua debe fortalecer competencias relacionadas con la investigación educativa, la alfabetización informacional, la evaluación del aprendizaje y el análisis de datos institucionales. Darling-Hammond et al. (2017) sostienen que el desarrollo profesional docente genera mejores resultados cuando se fundamenta en la reflexión sobre la práctica, el trabajo colaborativo y el uso sistemático de evidencias para perfeccionar los procesos de enseñanza. Asimismo, la capacitación permanente favorece la incorporación de metodologías activas, recursos tecnológicos y estrategias de innovación

sustentadas en investigaciones recientes. Por ello, las universidades deben promover programas de actualización que fortalezcan la capacidad del profesorado para transformar la evidencia científica en decisiones pedagógicas pertinentes y contextualizadas.

Una universidad basada en la evidencia reconoce a los estudiantes como participantes activos en la generación de conocimiento y en los procesos de mejora institucional. Su participación no debe limitarse a responder encuestas o evaluaciones de satisfacción, sino extenderse a la investigación formativa, el análisis de experiencias de aprendizaje y la formulación de propuestas para fortalecer la calidad académica. Kuh (2008) señala que el compromiso estudiantil constituye uno de los principales indicadores del éxito educativo y proporciona evidencia valiosa sobre la efectividad de las prácticas institucionales. Del mismo modo, la investigación participativa permite comprender las necesidades reales de los estudiantes y diseñar estrategias de intervención más pertinentes. Cuando la voz estudiantil se incorpora de manera sistemática en la planificación, evaluación y mejora de los procesos universitarios, se fortalece la corresponsabilidad, la transparencia y la legitimidad de las decisiones institucionales.

La cultura basada en la evidencia trasciende el ámbito interno de la universidad y fortalece la relación con el entorno social, económico y productivo mediante la generación y transferencia de conocimiento útil para la sociedad. Las instituciones de educación superior tienen la responsabilidad de producir investigaciones que respondan a problemáticas reales y de evaluar el impacto de sus programas de extensión y vinculación comunitaria. Etzkowitz y Zhou (2017), a través del modelo de la Triple Hélice, destacan que la interacción entre universidad, Estado y sector productivo favorece la innovación, el desarrollo regional y la generación de políticas públicas fundamentadas en evidencia científica. Asimismo, la evaluación del impacto social de los proyectos universitarios proporciona información relevante para redefinir prioridades institucionales y fortalecer la pertinencia de las funciones sustantivas. En consecuencia, una cultura universitaria basada en la evidencia promueve el diálogo permanente entre la academia y la sociedad, garantizando que el conocimiento generado contribuya efectivamente al bienestar colectivo.

ISBN
978-9942-595-16-4

La gobernanza universitaria contemporánea requiere estructuras organizacionales capaces de integrar la evidencia científica en todos los niveles de decisión. Esto implica establecer políticas claras para la gestión de la información, definir indicadores estratégicos, garantizar la transparencia en el uso de los datos y fortalecer los mecanismos de rendición de cuentas. Según OECD (2021), las instituciones de educación superior que incorporan sistemas robustos de información y evaluación logran una mayor capacidad de adaptación frente a los cambios del entorno y optimizan la asignación de recursos. Además, la gobernanza basada en evidencia fortalece la confianza entre los diferentes actores universitarios, ya que las decisiones pueden justificarse mediante información objetiva y procesos analíticos verificables. En este contexto, la cultura organizacional evoluciona hacia modelos de gestión participativos, donde la evidencia se convierte en un recurso compartido para orientar el desarrollo institucional y promover una administración más eficiente y responsable.

Las universidades del futuro deberán consolidar ecosistemas de aprendizaje e innovación donde la evidencia científica oriente permanentemente la planificación, la gestión y la evaluación de todas sus funciones. El crecimiento de la inteligencia artificial, la ciencia de datos, el aprendizaje automático y la analítica predictiva ampliará significativamente las posibilidades para comprender fenómenos educativos y anticipar necesidades institucionales. Sin embargo, estos avances también exigirán fortalecer principios éticos relacionados con la privacidad, la protección de datos, la transparencia algorítmica y la equidad en la toma de decisiones. UNESCO (2021) plantea que la transformación de la educación superior debe sustentarse en una combinación equilibrada entre innovación tecnológica, pensamiento crítico, responsabilidad social y producción de conocimiento científico. En consecuencia, las universidades que logren integrar estos elementos estarán mejor preparadas para responder a los desafíos globales, fortalecer su impacto social y consolidarse como referentes de excelencia académica.

La construcción de una cultura universitaria basada en la evidencia representa una estrategia indispensable para fortalecer la calidad, la pertinencia y la sostenibilidad de la educación superior en un contexto caracterizado por la complejidad y el cambio permanente. Este enfoque promueve la utilización

sistemática de investigaciones, datos institucionales y procesos de evaluación como fundamento para la toma de decisiones, favoreciendo la innovación, la transparencia y la mejora continua. Asimismo, exige transformar las prácticas docentes, fortalecer la investigación, desarrollar capacidades analíticas y consolidar mecanismos de gestión del conocimiento que permitan convertir la información en aprendizaje organizacional. La participación activa de directivos, docentes, estudiantes y actores externos constituye un requisito esencial para construir instituciones comprometidas con la excelencia y la responsabilidad social. Finalmente, avanzar hacia una cultura basada en la evidencia significa reconocer que el conocimiento científico debe orientar todas las dimensiones del quehacer universitario, convirtiéndose en el principal motor para formar profesionales competentes, generar innovación y contribuir al desarrollo sostenible de la sociedad.

ISBN
978-9942-595-16-4

CONCLUSIONES

La alfabetización neurocientífica constituye una competencia indispensable para la educación superior contemporánea, al proporcionar fundamentos científicos que permiten comprender los procesos neurobiológicos, cognitivos y emocionales involucrados en el aprendizaje. Su incorporación fortalece la calidad educativa mediante decisiones pedagógicas sustentadas en evidencia y favorece la construcción de ambientes de aprendizaje más innovadores, inclusivos y centrados en el estudiante.

El pensamiento crítico representa el eje articulador que posibilita interpretar rigurosamente la información científica, diferenciar evidencia de pseudociencia, reconocer sesgos cognitivos y formular juicios fundamentados. La integración entre alfabetización neurocientífica y pensamiento crítico fortalece la formación de profesionales capaces de aprender de manera autónoma, resolver problemas complejos y responder éticamente a los desafíos de la sociedad del conocimiento.

Los avances de las neurociencias han demostrado que procesos como la plasticidad cerebral, la memoria, la atención, las funciones ejecutivas, la motivación, la emoción y la metacognición poseen profundas implicaciones para la enseñanza y el aprendizaje. Sin embargo, dichos conocimientos solo generan impacto cuando son interpretados desde una perspectiva interdisciplinaria que evite reduccionismos y promueva su aplicación responsable en los contextos educativos.

La persistencia de neuromitos evidencia la necesidad de fortalecer la formación científica de docentes, investigadores y estudiantes universitarios. Una adecuada alfabetización neurocientífica contribuye a disminuir la aceptación de creencias infundadas, favoreciendo prácticas pedagógicas fundamentadas en investigaciones de alta calidad y en procesos permanentes de actualización académica.

Asimismo, la innovación curricular requiere incorporar metodologías activas, estrategias didácticas basadas en evidencia, evaluación formativa, aprendizaje colaborativo y experiencias auténticas que potencien el desarrollo de

competencias cognitivas, investigativas y socioemocionales. Estas transformaciones permiten responder a las demandas derivadas de la revolución digital, la inteligencia artificial y los cambios permanentes del entorno profesional.

La formación docente emerge como uno de los factores decisivos para consolidar una auténtica cultura de alfabetización neurocientífica en las universidades colombianas. La actualización permanente, el trabajo interdisciplinario y la investigación colaborativa constituyen condiciones esenciales para transferir adecuadamente el conocimiento neurocientífico hacia la práctica educativa.

Finalmente, este libro reafirma que el futuro de la educación superior dependerá de la capacidad institucional para integrar ciencia, pedagogía e innovación dentro de un marco ético, crítico y humanista. Consolidar la alfabetización neurocientífica y el pensamiento crítico como competencias transversales permitirá formar profesionales capaces de generar conocimiento, impulsar el desarrollo sostenible y contribuir significativamente al progreso científico, educativo y social de Colombia.

REFERENCIAS

Andrade, H. G. (2005). Teaching with rubrics: The good, the bad, and the ugly. *College Teaching, 53*(1), 27–31.

Ansari, D., Coch, D., & De Smedt, B. (2011). Connecting education and cognitive neuroscience: Where will the journey take us? *Educational Philosophy and Theory, 43*(1), 37–42. https://doi.org/10.1111/j.1469-5812.2010.00705.x

Ansari, D., De Smedt, B., & Grabner, R. H. (2017). Neuroeducation—A Critical Overview of an Emerging Field. *Neuroethics, 10*(2), 101–113.

Arnsten, A. F. T. (2009). Stress signalling pathways that impair prefrontal cortex structure and function. *Nature Reviews Neuroscience, 10*(6), 410–422.

Ausubel, D. P. (2002). *Adquisición y retención del conocimiento: Una perspectiva cognitiva*. Paidós.

Baddeley, A. D. (2012). *Working memory: Theories, models, and controversies*. *Annual Review of Psychology, 63*, 1–29.

Baddeley, A. D., Eysenck, M. W., & Anderson, M. C. (2020). *Memory* (3rd ed.). Routledge.

Barnett, R. (1997). *Higher Education: A Critical Business*. Open University Press.

Barrett, H. C. (2007). Researching electronic portfolios and learner engagement. *The REFLECT Initiative*.

Barrows, H. S. (1986). *A taxonomy of problem-based learning methods*. Medical Education, 20(6), 481–486.

Bass, B. M., & Riggio, R. E. (2006). *Transformational leadership* (2nd ed.). Psychology Press.

Bear, M. F., Connors, B. W., & Paradiso, M. A. (2020). *Neuroscience: Exploring the brain* (4th ed.). Wolters Kluwer.

Beaty, R. E., Benedek, M., Silvia, P. J., & Schacter, D. L. (2016). Creative cognition and brain network dynamics. *Trends in Cognitive Sciences, 20*(2), 87–95.

Beauchamp, T. L., & Childress, J. F. (2019). *Principles of biomedical ethics* (8th ed.). Oxford University Press.

Bechara, A., Damasio, H., & Damasio, A. R. (2000). Emotion, decision making and the orbitofrontal cortex. *Cerebral Cortex, 10*(3), 295–307.

Biggs, J., & Tang, C. (2011). *Teaching for quality learning at university* (4th ed.). Open University Press.

Biggs, J., & Tang, C. (2011). *Teaching for quality learning at university* (4th ed.). Open University Press.

Biggs, J., & Tang, C. (2011). *Teaching for quality learning at university* (4th ed.). Open University Press.

Biggs, J., & Tang, C. (2011). *Teaching for quality learning at university* (4th ed.). Open University Press.

Black, P., & Wiliam, D. (1998). Assessment and classroom learning. *Assessment in Education: Principles, Policy & Practice, 5*(1), 7–74.

Black, P., & Wiliam, D. (2009). Developing the Theory of Formative Assessment. *Educational Assessment, Evaluation and Accountability, 21*(1), 5–31.

Bloom, B. S., Engelhart, M. D., Furst, E. J., Hill, W. H., & Krathwohl, D. R. (1956). *Taxonomy of educational objectives: Handbook I: Cognitive domain*. David McKay.

Boud, D., & Falchikov, N. (2007). *Rethinking assessment in higher education: Learning for the longer term*. Routledge.

Boyatzis, R. E. (2018). *The competent manager: A model for effective performance*. Wiley.

Boyer, E. L. (1990). *Scholarship reconsidered: Priorities of the professoriate*. Carnegie Foundation for the Advancement of Teaching.

Brookfield, S. D. (2012). *Teaching for Critical Thinking: Tools and Techniques to Help Students Question Their Assumptions*. Jossey-Bass.

Brookhart, S. M. (2010). *How to assess higher-order thinking skills in your classroom*. ASCD.

Brown, P. C., Roediger III, H. L., & McDaniel, M. A. (2014). *Make it stick: The science of successful learning*. Harvard University Press.

Bruer, J. T. (1997). Education and the brain: A bridge too far. *Educational Researcher, 26*(8), 4–16.

Bruner, J. S. (1997). *La educación, puerta de la cultura*. Visor.

Bryson, J. M. (2018). *Strategic planning for public and nonprofit organizations* (5th ed.). Wiley.

CAST. (2018). *Universal Design for Learning Guidelines version 2.2*. CAST. https://udlguidelines.cast.org

CAST. (2021). *Universal Design for Learning Guidelines version 3.0*. CAST.

Comisión Europea. (2022). *The Digital Competence Framework for Citizens (DigComp 2.2): With new examples of knowledge, skills and attitudes*. Publications Office of the European Union.

Cortina, A. (2013). *¿Para qué sirve realmente la ética?* Paidós.

Cowan, N. (2014). *Working Memory Capacity*. Psychology Press.

Creswell, J. W., & Creswell, J. D. (2018). *Research Design: Qualitative, Quantitative, and Mixed Methods Approaches* (5th ed.). SAGE.

Croskerry, P. (2013). *From mindless to mindful practice: Cognitive bias and clinical decision making*. *New England Journal of Medicine, 368*(26), 2445–2448.

Damasio, A. (2010). *Self comes to mind: Constructing the conscious brain*. Pantheon Books.

Damasio, A. R. (1994). *Descartes' Error: Emotion, Reason, and the Human Brain*. Putnam.

Darling-Hammond, L., Flook, L., Cook-Harvey, C., Barron, B., & Osher, D. (2020). Implications for educational practice of the science of learning and

development. *Applied Developmental Science, 24*(2), 97–140.

Darling-Hammond, L., Hyler, M. E., & Gardner, M. (2017). *Effective teacher professional development*. Learning Policy Institute.

Darling-Hammond, L., Hyler, M. E., & Gardner, M. (2020). *Effective Teacher Professional Development*. Learning Policy Institute.

Davies, H. T. O., Nutley, S. M., & Smith, P. C. (Eds.). (2000). *What works? Evidence-based policy and practice in public services*. Policy Press.

Dehaene, S. (2020). *How We Learn: Why Brains Learn Better Than Any Machine... for Now*. Viking.

Dekker, S., Lee, N. C., Howard-Jones, P., & Jolles, J. (2012). Neuromyths in education: Prevalence and predictors of misconceptions among teachers. *Frontiers in Psychology, 3*, 429. https://doi.org/10.3389/fpsyg.2012.00429

Deming, W. E. (1986). *Out of the crisis*. MIT Press.

Dewey, J. (1938). *Experience and education*. Macmillan.

Diamond, A. (2013). Executive functions. *Annual Review of Psychology, 64*(1), 135–168. https://doi.org/10.1146/annurev-psych-113011-143750

Diamond, A., & Ling, D. S. (2016). Conclusions about Interventions, Programs, and Approaches for Improving Executive Functions. *Developmental Cognitive Neuroscience, 18*, 34–48.

Doidge, N. (2007). *The Brain That Changes Itself*. Viking.

Doidge, N. (2015). *El cerebro se cambia a sí mismo* (2.ª ed.). Aguilar.

Doidge, N. (2015). *The brain's way of healing: Remarkable discoveries and recoveries from the frontiers of neuroplasticity*. Viking.

Drucker, P. F. (2006). *Innovation and entrepreneurship*. Harper Business.

Dunlosky, J., Rawson, K. A., Marsh, E. J., Nathan, M. J., & Willingham, D. T. (2013). Improving students' learning with effective learning techniques. *Psychological Science in the Public Interest, 14*(1), 4–58. https://doi.org/10.1177/1529100612453266

Ennis, R. H. (2018). *Critical Thinking Across the Curriculum: A Vision*. *Topoi, 37*(1), 165–184.

Etzkowitz, H., & Zhou, C. (2017). *The Triple Helix: University–Industry–Government Innovation and Entrepreneurship* (2nd ed.). Routledge.

Evans, J. St. B. T., & Stanovich, K. E. (2013). Dual-process theories of higher cognition. *Perspectives on Psychological Science, 8*(3), 223–241.

Evans, J. St. B. T., & Stanovich, K. E. (2013). Dual-process theories of higher cognition. *Perspectives on Psychological Science, 8*(3), 223–241.

Facione, N. C., & Facione, P. A. (2008). *Critical Thinking and Clinical Judgment*. Insight Assessment.

Facione, P. A. (1990). *Critical Thinking: A Statement of Expert Consensus for Purposes of Educational Assessment and Instruction*. The Delphi Report. American Philosophical Association.

Facione, P. A. (2015). *Critical Thinking: What It Is and Why It Counts*. Insight Assessment.

Facione, P. A. (2020). *Critical thinking: What it is and why it counts*. Insight Assessment.

Flavell, J. H. (1979). Metacognition and cognitive monitoring: A new area of cognitive-developmental inquiry. *American Psychologist, 34*(10), 906–911.

Fleming, S. M., & Dolan, R. J. (2012). The neural basis of metacognitive ability. *Philosophical Transactions of the Royal Society B: Biological Sciences, 367*(1594), 1338–1349.

Freire, P. (2005). *Pedagogía del oprimido* (2.ª ed.). Siglo XXI Editores. (Obra original publicada en 1970).

Fullan, M. (2016). *The new meaning of educational change* (5th ed.). Teachers College Press.

Fullan, M., & Langworthy, M. (2014). *A Rich Seam: How New Pedagogies Find Deep Learning*. Pearson.

Furnham, A., & Boo, H. C. (2011). A literature review of the anchoring effect. *The Journal of Socio-Economics, 40*(1), 35–42.

Fuster, J. M. (2015). *The Prefrontal Cortex* (5th ed.). Academic Press.

Gazzaniga, M. S., Ivry, R. B., & Mangun, G. R. (2019). *Cognitive neuroscience: The biology of the mind* (5th ed.). W. W. Norton & Company.

Gigerenzer, G., & Gaissmaier, W. (2011). Heuristic decision making. *Annual Review of Psychology, 62*, 451–482.

Goleman, D. (1998). *Working with emotional intelligence*. Bantam Books.

Goswami, U. (2006). Neuroscience and education: From research to practice? *Nature Reviews Neuroscience, 7*(5), 406–411.

Halpern, D. F. (2014). *Thought and Knowledge: An Introduction to Critical Thinking* (5th ed.). Psychology Press.

Harvey, L., & Green, D. (1993). Defining quality. *Assessment & Evaluation in Higher Education, 18*(1), 9–34.

Hattie, J. (2009). *Visible learning: A synthesis of over 800 meta-analyses relating to achievement*. Routledge.

Hattie, J. (2012). *Visible Learning for Teachers: Maximizing Impact on Learning*. Routledge.

Hernández Sampieri, R., & Mendoza, C. P. (2018). *Metodología de la investigación: Las rutas cuantitativa, cualitativa y mixta*. McGraw-Hill Education.

Herreid, C. F. (2011). *Case study teaching*. National Center for Case Study Teaching in Science.

Hmelo-Silver, C. E. (2004). Problem-based learning: What and how do students learn? *Educational Psychology Review, 16*(3), 235–266.

Howard-Jones, P. (2014). Neuroscience and Education: Myths and Messages. *Nature Reviews Neuroscience, 15*(12), 817–824.

Howard-Jones, P. A., Holmes, W., Demetriou, S., Jones, C., Tuite, P., Leonards, U., ... & Davies, N. (2016). Neuroeducational research: The potential of combining brain imaging and educational practice. *Mind, Brain, and Education, 10*(1), 27–36.

Immordino-Yang, M. H. (2016). *Emotions, learning, and the brain*. W. W. Norton & Company.

Immordino-Yang, M. H. (2016). *Emotions, Learning, and the Brain*. W. W. Norton.

Immordino-Yang, M. H., & Damasio, A. (2007). We feel, therefore we learn: The relevance of affective and social neuroscience to education. *Mind, Brain, and Education, 1*(1), 3–10.

Immordino-Yang, M. H., & Gotlieb, R. (2017). Embodied brains, social minds. *Perspectives on Psychological Science, 12*(6), 1017–1032.

Janis, I. L. (1982). *Groupthink* (2nd ed.). Houghton Mifflin.

Jensen, E. (2008). *Brain-based learning: The new paradigm of teaching* (2nd ed.). Corwin Press.

Johnson, D. W., & Johnson, R. T. (2017). *The cooperative learning institute*. University of Minnesota.

Jonassen, D. H. (2011). *Learning to solve problems: A handbook for designing problem-solving learning environments*. Routledge.

Kahneman, D. (2011). *Thinking, Fast and Slow*. Farrar, Straus and Giroux.

Kahneman, D., Lovallo, D., & Sibony, O. (2011). Before you make that big decision. *Harvard Business Review, 89*(6), 50–60.

Kandel, E. R., Koester, J. D., Mack, S. H., & Siegelbaum, S. A. (2021). *Principles of neural science* (6th ed.). McGraw-Hill.

Kaplan, R. S., & Norton, D. P. (2008). *The execution premium: Linking strategy to operations for competitive advantage*. Harvard Business Press.

Kempermann, G. (2019). *Adult neurogenesis 2: Stem cells and neuronal development in the adult brain*. Oxford University Press.

Knight, J. (2015). *International universities: Misunderstandings and emerging models?* Journal of Studies in International Education, 19(2), 107–121.

Kolb, B., & Gibb, R. (2014). Searching for the principles of brain plasticity and behavior. *Cortex, 58*, 251–260.

Kolb, B., & Gibb, R. (2015). Plasticity in the developing brain. *Journal of the Canadian Academy of Child and Adolescent Psychiatry, 24*(1), 22–26.

Kolb, B., & Whishaw, I. Q. (2021). *An introduction to brain and behavior* (6th ed.). Worth Publishers.

Kuh, G. D. (2008). High-impact educational practices: What they are, who has access to them, and why they matter. Association of American Colleges and Universities.

Kuhn, D. (2019). *Thinking together and alone*. Routledge.

Laurillard, D. (2012). *Teaching as a design science: Building pedagogical patterns for learning and technology*. Routledge.

LeDoux, J. (2012). *Rethinking the emotional brain*. Neuron, 73(4), 653–676.

Lilienfeld, S. O., Lynn, S. J., Namy, L. L., & Woolf, N. J. (2015). *Psychology: From inquiry to understanding* (3rd ed.). Pearson.

Luckin, R. (2018). *Machine learning and human intelligence: The future of education for the 21st century*. UCL Institute of Education Press.

Macdonald, K., Germine, L., Anderson, A., Christodoulou, J., & McGrath, L. (2017). Dispelling the myth: Training in education or neuroscience decreases but does not eliminate beliefs in neuromyths. *Frontiers in Psychology, 8*, 1314.

Mayer, R. E. (2021). *Multimedia learning* (3rd ed.). Cambridge University Press.

McEwen, B. S., & Morrison, J. H. (2013). The brain on stress. *Nature Reviews Neuroscience, 14*(8), 559–571.

Meaney, M. J. (2010). Epigenetics and the biological definition of gene × environment interactions. *Child Development, 81*(1), 41–79.

Medina, J. (2014). *Brain rules* (2nd ed.). Pear Press.

Menon, V. (2011). Large-scale brain networks and psychopathology. *Trends in Cognitive Sciences, 15*(10), 483–506.

Messick, S. (1995). Validity of psychological assessment: Validation of inferences from persons' responses and performances as scientific inquiry into score meaning. *American Psychologist, 50*(9), 741–749.

Meyer, A., Rose, D. H., & Gordon, D. (2014). *Universal Design for Learning: Theory and Practice*. CAST Professional Publishing.

Miller, E. K., & Cohen, J. D. (2001). An integrative theory of prefrontal cortex function. *Annual Review of Neuroscience, 24*, 167–202.

Miyake, A., & Friedman, N. P. (2012). The nature and organization of individual differences in executive functions. *Current Directions in Psychological Science, 21*(1), 8–14.

Miyake, A., Friedman, N. P., Emerson, M. J., Witzki, A. H., Howerter, A., & Wager, T. D. (2000). The unity and diversity of executive functions. *Cognitive Psychology, 41*(1), 49–100.

Moore, D. A., & Healy, P. J. (2008). The trouble with overconfidence. *Psychological Review, 115*(2), 502–517.

Mora, F. (2020). *Neuroeducación: Solo se puede aprender aquello que se ama* (3.ª ed.). Alianza Editorial.

Morin, E. (1999). *Los siete saberes necesarios para la educación del futuro*. UNESCO.

Nickerson, R. S. (1998). Confirmation bias: A ubiquitous phenomenon in many guises. *Review of General Psychology, 2*(2), 175–220.

Nonaka, I., & Takeuchi, H. (1995). *The knowledge-creating company*. Oxford University Press.

Northouse, P. G. (2022). *Leadership: Theory and practice* (9th ed.). Sage.

OCDE. (2018). *Preparing Our Youth for an Inclusive and Sustainable World: The OECD PISA Global Competence Framework*. OECD Publishing.

OCDE. (2019). *OECD Skills Outlook 2019: Thriving in a Digital World*. OECD Publishing.

OECD. (2007). *Understanding the brain: The birth of a learning science*. OECD Publishing.

OECD. (2019). *OECD Learning Compass 2030*. OECD Publishing.

OECD. (2020). *Back to the future of education: Four OECD scenarios for schooling*. OECD Publishing. https://doi.org/10.1787/178ef527-en

OECD. (2022). *Understanding the brain: Towards a new learning science*. OECD Publishing.

Organisation for Economic Co-operation and Development (OECD). (2021). *OECD Skills Outlook 2021: Learning for life*. OECD Publishing.

Organización para la Cooperación y el Desarrollo Económicos (OCDE). (2021). *The State of School Education: One Year into the COVID Pandemic*. OECD Publishing.

Park, D. C., & Bischof, G. N. (2013). The aging mind: Neuroplasticity in response to cognitive training. *Dialogues in Clinical Neuroscience, 15*(1), 109–119.

Pashler, H., McDaniel, M., Rohrer, D., & Bjork, R. (2008). Learning styles: Concepts and evidence. *Psychological Science in the Public Interest, 9*(3), 105–119.

Pasquinelli, E. (2012). Neuromyths: Why do they exist and persist? *Mind, Brain, and Education, 6*(2), 89–96.

Paul, R., & Elder, L. (2020). *The Miniature Guide to Critical Thinking: Concepts and Tools* (8th ed.). Foundation for Critical Thinking.

Pessoa, L. (2008). On the relationship between emotion and cognition. *Nature Reviews Neuroscience, 9*(2), 148–158.

Petersen, S. E., & Posner, M. I. (2012). The attention system of the human brain. *Annual Review of Neuroscience, 35*, 73–89.

Piaget, J. (1972). *The psychology of the child*. Basic Books.

Posner, M. I., & Rothbart, M. K. (2007). *Educating the human brain*. American Psychological Association.

Prince, M. (2004). Does active learning work? A review of the research. *Journal of Engineering Education, 93*(3), 223–231.

Racine, E., Bar-Ilan, O., & Illes, J. (2005). fMRI in the public eye. *Nature Reviews Neuroscience, 6*(2), 159–164.

Rasch, B., & Born, J. (2013). About sleep's role in memory. *Physiological Reviews, 93*(2), 681–766.

Robbins, T. W., & Arnsten, A. F. T. (2009). The neuropsychopharmacology of fronto-executive function. *Annual Review of Neuroscience, 32*, 267–287.

Robinson, K., & Aronica, L. (2016). *Creative schools: The grassroots revolution that's transforming education*. Penguin Books.

Roese, N. J., & Vohs, K. D. (2012). Hindsight bias. *Perspectives on Psychological Science, 7*(5), 411–426.

Ryan, R. M., & Deci, E. L. (2020). *Intrinsic and extrinsic motivation from a self-determination theory perspective*. Contemporary Educational Psychology, 61, 101860.

Schacter, D. L. (1999). The seven sins of memory. *American Psychologist, 54*(3), 182–203.

Schultz, W. (2015). Neuronal reward and decision signals. *Neuron, 86*(3), 598–620.

Schultz, W. (2016). Dopamine Reward Prediction Error Coding. *Dialogues in Clinical Neuroscience, 18*(1), 23–32.

Seeley, W. W., Menon, V., Schatzberg, A. F., Keller, J., Glover, G. H., Kenna, H., Reiss, A. L., & Greicius, M. D. (2007). Dissociable intrinsic connectivity networks for salience processing and executive control. *Journal of Neuroscience, 27*(9), 2349–2356.

Senge, P. M. (2006). *The fifth discipline: The art and practice of the learning organization* (Rev. ed.). Doubleday.

Siemens, G., & Baker, R. S. (2012). Learning analytics and educational data mining: Towards communication and collaboration. *Proceedings of the 2nd International Conference on Learning Analytics and Knowledge*, 252–254.

Siemens, G., & Long, P. (2011). Penetrating the fog: Analytics in learning and education. *EDUCAUSE Review, 46*(5), 30–40.

Sousa, D. A. (2022). *How the Brain Learns* (6th ed.). Corwin Press.

Spillane, J. P. (2006). *Distributed leadership*. Jossey-Bass.

Sporns, O. (2013). *Network attributes for segregation and integration in the human brain*. *Current Opinion in Neurobiology, 23*(2), 162–171.

Squire, L. R., & Dede, A. J. O. (2015). Conscious and unconscious memory systems. *Cold Spring Harbor Perspectives in Biology, 7*(3), a021667.

Stanovich, K. E. (2011). *Rationality and the Reflective Mind*. Oxford University Press.

Stufflebeam, D. L., & Zhang, G. (2017). *The CIPP evaluation model: How to evaluate for improvement and accountability*. Guilford Press.

Sweller, J., Ayres, P., & Kalyuga, S. (2019). *Cognitive Load Theory* (2nd ed.). Springer.

Thomas, J. W. (2000). *A review of research on project-based learning*. Autodesk Foundation.

Tobón, S. (2013). *Formación integral y competencias: Pensamiento complejo, currículo, didáctica y evaluación* (4.ª ed.). Ecoe Ediciones.

Tokuhama-Espinosa, T. (2018). *Neuromyths: Debunking false ideas about the brain*. W. W. Norton & Company.

Tversky, A., & Kahneman, D. (1973). Availability: A heuristic for judging frequency and probability. *Cognitive Psychology, 5*(2), 207–232.

Tversky, A., & Kahneman, D. (1974). Judgment under uncertainty: Heuristics and biases. *Science, 185*(4157), 1124–1131.

UNESCO. (2021). *Reimaginar juntos nuestros futuros: Un nuevo contrato social para la educación*. UNESCO.

United Nations. (2015). *Transforming our world: The 2030 Agenda for Sustainable Development*. United Nations.

Vygotsky, L. S. (1978). *Mind in society: The development of higher psychological processes*. Harvard University Press.

Walker, M. P. (2021). *Why we sleep: Unlocking the power of sleep and dreams*. Scribner.

Weisberg, D. S., Keil, F. C., Goodstein, J., Rawson, E., & Gray, J. R. (2008). The seductive allure of neuroscience explanations. *Journal of Cognitive Neuroscience, 20*(3), 470–477.

World Economic Forum. (2023). *The Future of Jobs Report 2023*. World Economic Forum.

Zelazo, P. D., & Carlson, S. M. (2012). Hot and cool executive function in childhood and adolescence. *Child Development Perspectives, 6*(4), 354–360.

Zimmerman, B. J. (2002). Becoming a self-regulated learner: An overview. *Theory Into Practice, 41*(2), 64–70.

Edinson Hurtado Ibarra

Licenciado en Educación; Especialidad en Biología y Química, Especialista en la enseñanza de las Ciencias Naturales. Magister en Educación, Doctor en Educación, Docente titular. Decano de la Facultad de Ciencias de la Educación Universidad del Atlántico. Grupo deInvestigación Música, Cultura y Tradición. Grupo de Investigacion Gecit.edinsonhurtado@mail.uniatlantico.edu.co

Fabián Andrés Contreras Jáuregui

Docente de planta, Categoría Asociado. Licenciatura en Educación Física, Recreación y Deportes, Facultad de Ciencias de la Educación de la Universidad del Atlántico, Colombia. Líder - miembro del grupo de Investigación en Educación Física y Ciencias Aplicadas al Deporte GREDFICAD, Fisioterapeuta Universidad Manuela Beltrán, Especialista en Entrenamiento Deportivo Universidad de Pamplona, Doctor en ciencias de la Cultura Física Universidad de Ciencias de la Cultura Física y el Deporte “Manuel Fajardo” La Habana - Cuba, demuestra una amplia experiencia en la docencia universitaria en temáticas como Morfofisiología Deportiva, Biomecánica, Kinesiología, Entrenamiento Deportivo, Técnicas de Evaluación, metodología de la investigación. Su trayectoria investigativa ha sido registrada en publicaciones nacionales e internacionales a

través de artículos, libros lo que le ha permitido participar en congresos nacionales e internacionales. fabiancontreras@mail.uniatlantico.edu.co

Marco Aurelio Venegas Polo

Docente de tiempo completo ocasional, Categoría Asociado, Licenciatura en Educación Infantil, Universidad del Atlántico; Psicopedagogo; Especialista en Neuro psicopedagogía; Magister Ciencias de la Educación con énfasis en Necesidades Educativas Especiales. marcosvenegas@mail.uniatlantico.edu.co